京城日報 朝刊
發行所 京城府太平通一丁目三十一番地 京城日報社

重慶に[illegible]
【[illegible]】によれば[illegible]して[illegible]する米英の間の[illegible]からしめることになり[illegible]は本月中[illegible]した
[illegible]に赴任の決定といはれる

米、商船六隻進水

【ブエノスアイレス廿二日同盟】ワシントン來電＝米海事委員會は二十二日アメリカ各地の造船所で商船六隻を新たに進水した旨發表した

[illegible]に陷りたるものゝ[illegible]することになり廿三日[illegible]發令をもつてこれを公示した

ゲリラ戰を誇大宣傳
わが東印爆撃を隱蔽
米英軍、威信失墜防止に躍起

【ラングーン廿二日同盟】在印度の英米軍は最近ビルマに出撃する度にわが航空部隊及び地上砲火による鐵壁の防禦網に邪撃つてその都度大損害を蒙り、之がため最近總らはわが防禦網に非常に恐れをなし味方の飛行機がよく撃墜される場所や、防備の固いところには餘り近寄らず、專ら河川航行の船舶や鐵道などを攻擊の對象として壓力交通輸送の妨害を期するなど正面からの決戰を避けた卑劣なゲリラ戰を試み、しかもこれを誇大に宣傳することによりわが航空部隊の印度東部各地に與へた爆擊を隱蔽せんとしてゐる、一方情報によれば、わが陸鷲の連續攻擊によつて、カルカッタの人口が半減したのに狼狽した英當局は『カルカッタ市内に防空壕構築用の麻袋五萬袋を支給する』とか『イタリー空軍潰滅隊の殘骸を撃てた高射砲隊が到着した』などとカルカッタ市民の防空施設および防空陣の強化を宣傳してその威信の失墜防止に躍起となると共に疎散した市民の呼戻しに大童となつてゐる

メラウケ、ダーウイン爆撃

【リスボン廿三日同盟】メルボルン來電＝西南太平洋反樞軸軍司令部は日本航空部隊が廿二日またもやメラウケを爆擊した旨發表した

【リスボン廿二日同盟】メルボルン來電＝西南太平洋反樞軸軍司令部は日本航空部隊は廿一日またまたポート・ダーウインを爆撃した旨公表した

ミルン灣爆撃

【リスボン廿三日同盟】メルボルン來電＝西南太平洋反樞軸軍司令部發表によれば日本航空部隊は廿二日ニューギニヤのミルン灣に對し爆擊を加へたといはれる

一層の奮勵を望む
比島民衆大會 田中最高指揮官訓示

【マニラ廿三日同盟】昨年一月廿三日バルガスを首班とする比島中央行政機關が戰火の中に呱々の聲をあげてから早くも一年、この日マニラにおいては午前十一時からルネタ公園において田中最高指揮官以下各機關、バルガス行政長官以下各部長臨席のもとに盛大な民衆大會が開催されたが、席上における田中最高指揮官の訓示要旨左の通り

顧みれば バルガス長官以下は東亞の黎明とともに颯然立つてわれと相携へ戰火未だ治まらざる時、よくすでに政治をその緒につかしめ、ついで着々機構の整備、庶政の渙發に協力しもつて今日に及べり、この間總領を辨へざる一部徒輩は米英の使嗾に騙られてその走狗となり、しばしば不逞行爲を敢てするところありたるもこれに處してよろしく適宜の措置をとり、一般民衆を[illegible]を突破、民生の安定福祉に最善の努力を傾倒し來り、その辛苦はけだし推察に餘りあり、思ふに日本を盟主とする日比親善提攜は自然の大道にして論議的締結なるに拘らず從來その實態を顯現し得ざりし所以のものは一に米英の非道誘的機略に存する、今や頭上の妖雲は拂拭せられ、中央地方を貫く行政機構の速期的整備を完了するに至れり、時偶々國民總以下政黨の解消とともに新比島建設の民衆組織の基礎確立せられ政治の基礎は磐石の固きを思はしむる時、ここに行政機關誕生の喜ばしき一周年記念日を迎ふ、眞に感激無量なるものであり、諸士すべからく内外の趨向を洞察し帝國の眞意を理解し既成の諸綱を恪遵しもつて深遠なる使命の達成に一層奮勵せんことを要望す【寫眞＝田中最高指揮官】

比島上海間物資交流協定

【マニラ廿三日同盟】比島軍政監部ではかねて上海との物資交流を計畫、細目の取極めを行ひつゝあるがこのほど第一、第二船の物資交流に關する取極めがまづ成立し近く船積が行れることになつた、今回の物資交流取極めの内容は比島側よりコプラ、砂糖を積出しその身返り物資として上海より繊維品、米穀卷煙草などを輸入、決濟はバーター制によることになる模樣である

全般的物資交流計畫は未だ成立せず交渉は繼續されるはずであるが、比島側では積出し物資の準備は大體整つてゐる

香港總督部 阿片吸引禁止

【香港廿三日同盟】イギリスの支那に對する阿片侵略は久しきにわたりその害毒は深刻なるものがあり當分香港占領後もいまだ在住民中にはその陋習が行れてゐるにかんがみ總督部當局では今回阿片吸引を斷然禁止するとともに阿片中

塚田大將の英靈無言の凱旋

去る十八日中支において戰死した塚田攻大將、藤原武少將、小澤尊一大尉の三英靈は廿三日南京より空路福岡無言の凱旋をした【寫眞＝雁ノ巣飛行場着の三英靈(軍檢閲)】

社説 人口政策確立と結婚

一

戰ふ日本として最も喫緊なことは、何といつても人的資源の擴保增強でなければならない。政府が曩に決定發表した人口政策確立要綱によれば、昭和卅五年には少くとも内地人の人口を一億に達せしめなければならぬことになつてゐるが、この問題は大東亞戰爭の進展に伴ひ、いよいよ痛切にその必要に迫られ、現に大政翼贊會調査會第七委員會では、當面且つ根本問題として結婚獎勵對策を愼重研究の結果その得たる成案につき政府に對して上申の手續きをとつた。

二

もとより結婚獎勵方策については、種々の點より取上げらるべきであり、例へば結婚費用の節減、それに關聯する物資配付制度の創設、結婚保險制度の創設、有配偶者に對する經濟的援助の施策、姙産婦乳兒保護施設の强化、保育所の普及、託兒施設の打開、結婚指導斡旋網の整備等多々あるが、綜結するところは、結婚報國思想の昂揚普及び結婚年齡の引下げによるのが最も肝要であることはいふまでもない。何となれば他の經濟的なる諸制度及び諸設備が如何に完備を得たとしても、結婚當事者に國家繁榮に寄與すべき熱意なくまた觀念による出産率低下を甕ふる意思がなかつたならば、肝腎を措いて臍を忘れるの愚みに陷るからである。

三

時に、結婚年齡の問題は、これを人口政策の核心をなすものであつて、人口政策確立要綱では夫婦間の平均出生數五兒を要請してゐるのに、支那事變直前の實情は、女子の結婚年齡が廿四歳となり、出生兒數が四・一に過ぎなかつたことに鑑みれば廿一歳まで引下げなければならないことになる譯、前記第七委員會では政府に上申してゐるがわが國における統計によれば、十九歳が最も姙娠率が高いとされてゐるのであるから、原則としては十九歳說を適用要獻すれば、一層の成果を得べきことは言を俟たず。朝鮮における婚期は時代の風習たる男子十六歳、女子十四歳にして初めて結婚が許されたなどの陋風は別としても現在の女子の結婚適齡期を引下げることは、時局下特に緊要の問題である。

四

然も、このことは殊に都市において愼重に考へられねばならぬことであり、それぞれ經濟的その他の事由によつて、結婚の遅れることも考へられるが、それだからといつて放任されてゐたのでは、何れの日に所期の目的を達し得るとするのか。一方に戰爭による膨大な需要あり、他方にはますます人的資源の要あり、たまたまわが國に於ては男兒の出生率多く、明治卅二年以來は常に必ず女兒百人に對して男兒百四人強の數字を示し、殊に戰時または戰後において、男兒の出生率が目立つて高くなる例に鑑みれば、そこに科學的な説明は加へ得ないとしても、これを職分なる示唆ある現象として、結婚年齡を早めることによつて、國家の要請する人口問題への一層の貢獻に心せねばならぬ。

議會提出朝鮮關係法案 解説 ＝中＝
内地よりも簡易化
簡保及び郵便年金法案

朝鮮簡易保險及び郵便年金特別會計法案

今議會に提出される朝鮮關係の八法律案中、半島人の徴兵義務を法的に基礎づけた兵役法中改正法案に次で重要な意義あるものはこの簡保及び郵便年金特別會計法案に他ならぬといつても敢て過言ではない、それは本年十月一日と豫定せられてゐる朝鮮における郵便年金制の開始を法的に明定し且根據づけるものであるからである

一體朝鮮における簡易保險事業はすでに昭和四年十月一日から開始されてをり、本年一月十日現在で保險加入契約者約五百四十萬件、保險金額約十億五百萬圓、積立金約一億一千百六十萬圓に達してゐる程で、本來ならば既存の『朝鮮簡易生命保險特別會計法』とは別個に制定さるべきものであつたらうが、これは政府當局の法制上の關係から從來の簡保特別會計法を廢止すると同時に簡保と今回新たに開始される郵便年金事業とを一本にして右の如く兩者を合はした特別會計法案として提出されるに至つたものである

……◇……

では今回の法案に盛られた内容はといふに、それは『第一條 朝鮮總督府に於て簡易保險事業及び郵便年金事業を經營するため通じてこの特別會計を設置しその歳入を以て歳出に充つ』以下全文十ケ條より成る法文は要するに保險勘定と年金勘定ならびにこの兩事業遂行のため必要とする業務勘定の區分およびそれぞれの歳入、歳出の内容を明かにし事業の性質上膨大な經費を擁する複雜な諸勘定の紛糾を避けしむべき基礎をおいたといふ點にあらう、即ち現行の簡保はさておき新たに施行される年金制がこれによつて朝鮮では初めて呱々の聲をあげるわけで、今後四月頃までの間にはこの特別會計法に附隨する四件の勅令と本府の制令竝に施行細則ともいふべき府令の郵便年金取扱ひ規程が何れも公布されることになつてゐる、別個の法案として同時に今議會に提出されることゝなつた

『朝鮮郵便年金事務に關する郵便物に關する法律案』

もまた同様これに附隨するもので今回の郵便年金事業の性格上加入者の負擔を輕くし、その便宜を圖るため年金關係の照會その他必要な郵便物を無料となし得ることを規定したものに過ぎぬ、法文は兎に角として今回の郵便年金事業が簡保と同樣、半島二千四百萬の大衆を相手とするだけにそれが年金契約者の老後の生活安定或は子女の教育資金用として有効に利用されるのは勿論、決戰下に最も必要とされる生産擴充用の長期資金の獲得、惡性インフレの阻止等にも有力な役割を果すことは明かであらう

……◇……

右の郵便年金事業に必要な具體的要綱については目下本府遞信局の手で立案中であるが、ほゞ内定してゐる要綱を摘記すれば次の如くなる

▲年金の種類
(1)即時終身年金
(2)据置終身年金
(3)定期年金

▲年金支拂開始年齡
(1)据置年金 五十歳、五十五歳
(2)定期年金 十二歳、十七歳
即時年金は特殊の事情による需要に應ずる爲四十歳以後に於て加入後直ちに年金の支拂を開始す

▲年金支拂期間
(1)即時年金 年金受取人の終身間、但し保證期間内は年金受取人死亡するも年金繼續受取人に年金を支拂ふ
(2)据置年金 同上
(3)定期年金五年、但し年金受取人生存中に限る

▲保證期間
(1)即時年金 年金契約效力發生の日より二十年
(2)据置年金 年金支拂開始年齡に達したる日より二十年

▲加入年齡
(1)即時年金 四十歳以上六十五歳以下
(2)据置年金 十歳以上五十歳以下
(3)定期年金 十五歳以下

▲年金額最低額年額百圓、最高額年額三千六百圓

▲掛金の拂込方法
(1)即時年金 一時拂
(2)据置年金 一時拂 分割拂(年拂、半年拂)隨時拂
(3)定期年金 一時拂、分割拂(年拂、半年拂、月拂)

▲掛金拂込期間
(1)据置年金 全期間
(2)定期年金 五年間又は全期間
即時年金は契約申込當時一時に掛金額の拂込を要す

▲年金の支拂
年四回、年金支拂の事由發生したる日より三月毎に各其の經過したる期間分を支拂ふ

……◇……

全體的に見て内地のそれと比較して大ざつぱにいひ得ることは、朝鮮の郵便年金制は第一に半島の民度その他を考慮して内地より遙る簡易化したことである、即ち内地では六種類あるが、朝鮮ではこれを三種類に限定して事務の繁雜化を防止せんとしてゐる、第二は即時、据置の兩種について廿年間の保證期間を附してゐる點でこの結果掛金の途中本人が死亡しても二十年間は遺族に對して年金が支拂はれることになる、その他加入者の死亡率の計算時効、積立金運用等についても朝鮮の特殊事情を參酌して細目を決定することゝなつてゐる點などが注目されようまた全く新しく年金業務を取扱ふべき郵便局現業員の養成訓練を新年度と共に遞信局で行ふことになつてゐる

ラブアン島は前田島
北ボルネオ地名改稱

【クチン廿三日同盟】先般の政府決定により西北ボルネオ(北ボルネオ、ブルネイ)およびサラワク各地方一帶を總括して北ボルネオと呼稱することゝし、また今度北ボルネオ軍政部では現地限で左の地名を用ひることゝなつた、すなはち東海岸州、西海岸州を『東岸州』『西岸州』と改稱、クチン州(久鎭)ミリ州(美里)シブ州(詩布)およびクチン、ミリ、シブの各都市は漢字を充て、その他の地名は從前通りとすることゝし、また戰前英國が南洋の香港島と目してゐたラブアン島は前ボルネオ方面陸軍最高指揮官前田大將の遺蹟であるのでこれを前田島と改稱することゝなつた

抱け不滅の希望
バルガス比島長官演説

【マニラ廿三日同盟】バルガス行政長官は二十三日マニラ市ルネタ公園に開かれた比島中央行政機關成立一周年記念民衆大會において左記要旨の演説を行ひ新比島建設にさらに一段の努力を傾倒すべき旨强調した

一年前比島民衆は共同の福祉と繁榮を獲得するため選ばれた指導者によつて大日本帝國と相携へて東亞における新秩序建設のため和平協力の新時代の第一歩を踏み出したのである、今日われわれはすでにその成果を政治的に經濟的ならびに社會的な恒久的基礎確立の中に認めることが出來る、今や戰火は一掃され過渡は交絡された、しかしこれはただ次に來るところの建設への下準備にほかならない、今自分たちは確信と鞏固なる決心をもつて忠實に適切なる生産を府へなければならないのである

もし自分が行政の最初の一年間の特色は何であるかと問はれたならば自分はそれは一年間の精神的準備であると答へる、純物資的建設、橋梁、道路の復舊ならびに治安と秩序の確保以外に新行政の主目的は比島民の精神的革命にあつたのである、われわれ比島民が有害なる西洋文明に惑はされてゐる限り恒久的平和は得られるものでなく、まさに比島民心が盲目的アメリカ依存に傾いてゐる限り、永遠の平和は絶對に勝ち得ることは出來ない、われわれは大比島家族の一員として共同の福祉のために一致協力し、嫉妬分裂の念を拭ひ去つて比島文化の發揮に力を注がなければならぬ、また大東亞の一員としてもわれわれは日本に積極的に協力して大東亞戰爭完遂に邁進し、西洋の帝國主義をアジヤより驅逐しこの自由平等の繁榮を東洋人にもたらし、西洋のより永遠に解放されなければならない、今日この嚴肅なる時に當り吾人がすでに舊派的宗國戰爭を過去に捨て去つたことを想起することは宜ばしいと思ひ島のすべての政黨を解消したが今やこれにより過去において利己的な野心や、個人的怨恨の原因となつた政治的要素は一掃された、東洋人として比島人に課せられたる避け難き責務を自覺して、われわれは自己を新秩序の下における新比島建設の渦の中に投ずべきである

今や過渡的なかつ將來への準備のための嚴しき一年は過ぎた、今後もわれわれはさらに努力を續けねばならぬ、われわれはここに自分の持場、持場を護り通す覺悟をなすことが必要であり吾人は神に誓つて不滅の希望を胸に東亞人のための東亞の一員たる比島の建設に向つて目的達成の時期まで、その意志を燃やしつゞけねばならぬ

血闘する南太平洋
密林の中で炊事
現地勇士の敢闘ぶり

【南太平洋〇〇基地にて佐藤特派員廿三日發】南太平洋の戰ひは今や航空基地、海上輸送を繞ぐる攻防戰に移行、ソロモン群島方面とニューギニヤ方面の航空戰は晝夜以來著しく活潑となり寸隙の弛みも許されない、航空戰の苛烈な相剋は連日血戰となつてこの作戰地域全般にわたり壯烈に展開されしかも言語に絶する惡條件と幾多の難關を克服して最後の勝利獲得のため夜に日を繼ぐ深刻な戰鬪に敢然と挑む皇軍將兵の血の滲む努苦力闘ぶりこそはあらゆる形容と想像とを絶したものがあることを深く銘記しなければならぬ、戰ひは今もなほわが頭上にわが眼界において間斷なく、さらに次々とより度を深めて展開されてゐるのだ、記者は陸軍部隊に從軍、〇ケ月前既將兵がこの敵陣の中に在つても絶えず『米英撃滅』を念じ、その榮えある尖兵として熾烈な自然的惡條件を克服、身に迫る不自由の數々を突破し完勝として低労につく尊い姿に接した、以下は前線部隊の陣營の中で綴つた現地將兵の士氣旺盛な敢闘ぶりである

糧食輸送の惱み

一番困るのは糧食である、主力が戰場にある以上將兵のための糧食の輸送には内地の人が想像もつかぬやうな苦心がある、海上輸送は小艇にも敵が制空權にかかりつゝてゐるため幾多の苦勞があり、敵に發見されないやうにして陸路狸に運ばねばならぬ、やうやく危險をくゞり抜けて陸上に辿りついたとしても海岸から兵舍にまで距離することは、絶えず上空を睥のやうに哨戒する敵機に發見されてしまふ心配がある

道路も決して平坦ではなく一輪車では通れぬやうな狹い道があり、屏風のやうに陰崖にもまたかる險路がある、その兩側は晝だほど暗いジャングルが氣味惡く幾町も續いてゐるのだ、文字通り『喰ふか喰はれるか』の嚴しい生存本能にとつてはこのやうな地理的障礙は困難のうちに入らない、敵機の執拗な監視を避け一粒も損することなく輸送された糧食はかくて將兵の下に行き渡るのである

炊事に一と苦心

米があつても食べられない、こんなことを考へた人がおそらくあるだらうか、ところが前線ではこのことが決して不思議ではない、我陣地と海一つ隔てたところに敵の空軍基地がある、全島から見れば點にも等しい狹々たる一角だが敵は此處を命の綱として絶えずボーイングB十七やグラマン機を飛ばしてわが陣地を狙ひ込むだ、炊事場に煙でもたてやうものなら『待つてました』とばかり血迷つた敵機は挑みかゝつて來る

また谷間を縫つて低空爆擊を試みることがある、したがつて炊事も大抵は夜を待つて日の射さない密林のなかとか防空壕のなかで行はれ、絶えず空を警戒しながら一里も離れた炊事場を往復する『飯炊決死隊』まで編成される有樣である、原始體族そのままの穴居生活に副食物としては味噌と梅干といふ粗食に堪へながら野草として敵機の亂舞する空を睨みつけるのである

强靭な將兵の士氣

主食物がこの通りだから副食物その他の不自由さはいふまでもない米が乏しくなれば山中に分け入り密生するタピオカやタロ芋などを掘りに出かける、百合根の味がある山芋も困苦に馴れた兵隊さんにとつては恰好のおやつである、タバコはパパイヤやバナナの葉をきざんで吸ふ、住居は密林の中の天幕張りで、アンペラ一枚もなく、夜ともなれば濕氣と瘴氣を含んだ霧の中にごろ寢である

豪雨のため洗濯物も乾かず腹にまで浸みた霧をそのまゝ横たへることもあるのだ、日中は絶えず敵空軍の警戒に監視の眼を光らし夜はむつとするやうなマラリヤの巣窟である、濕地帶で腐蝕の夢をまどろむのだ、慰問袋も來なければ酒類とても手に入らない

この萬事に乏しい環境にあつても將兵の士氣は微塵の衰へも見せない、いやむしろ不敗の逞しさと强靭な粘りとを一層深めて來たといへるであらう

必勝の自信を示す
東部戰線 獨の作戰餘裕綽々

【ベルリン廿二日同盟】獨軍當局は最近まで東部戰線の戰況について極力說明を避けてゐたが、一兩日來の戰況狀態に詳細な説明を加へ赤軍の攻擊が極めて激しく戰況が必ずしも獨軍にとつて有利ならぬものゝ如く、依然として必勝の自信を示してゐる、戰鬪の重點はヴォロシーロフグラードとコーカサス中間のドネツ工業地帶にあり、獨軍當局は兵力および地域から見て東部戰線開始以來最大の戰鬪と認めてゐる、右地帶において獨軍は專ら餘裕ある作戰をとり、兵力の損耗を惜まぬ赤軍の猛攻擊に對し專ら遊擊戰法に出てをり、獨軍の第一線は赤軍の突破作戰を交へつつ着々と後退して、豫定の作戰に成功してゐる、もつともスターリングラード防衞の相當有力な部隊はとり殘されて四方から完全に包圍され、漸次包圍圏を縮少されながら目下悲壯な防禦戰をつづけてゐる、東部戰線第二の中心はラドガ湖南方地區である、赤軍はレニングラードの包圍を解放するため一月十三日以來同方面で猛烈な攻擊に出てゐるが獨軍は死力を盡してその前進を喰ひ止めてゐる、獨軍當局の計算によると赤軍は冬季攻擊開始以來二十日までに六千二百台に上る戰車を失つてゐるのでその影響は遠からず赤軍の反攻力に響いてくると期待してゐる、獨軍當局は現在獨軍がどこまで後退するかは問題とはなり得ないと述べ將來の戰局につき次の通り説明した

ドネツ、コーカサス間に展開されてゐる冬季戰がその兵力、兵器および地域の廣大な點から見て空前の大戰鬪であり兩軍とも凄慘な死鬪をつづけてゐる、東部コーカサスにおける赤軍の攻擊に對し獨軍は柔軟作戰に基づき豫定の後退をつづけてゐる、スターリングラードで完全に孤立してゐる獨軍は赤軍の攻擊部隊に損害を與へてゐるが、西部方面からの攻擊は撃退出來ず赤軍はすでに獨軍防衞陣地に突入した、これが將來の防禦戰に如何なる影響があるかは現在豫想し得ないが、赤軍はボルガの線を回復するためスターリングラードの奪回に必死になつてゐることは事實だ、しかし赤軍の作戰目標は獨軍を徹底的に撃滅するにありといふだけで占領豫定地域を明らかにしてゐないことは赤軍が自軍戰力の限度を熟知してゐることを示してゐる、こゝ數日間の戰局を見るに何キロ後退したといふやうな計算をすることは全く無意味で、赤軍と獨軍がそれぞれどの位兵力を失つたか、また獨軍が强力な兵力で夏季攻勢を敢行出來るかどうか、今後の問題である、赤軍が膨大な兵器と兵力を失つてゐるのに反し獨軍は兵力ならびに器材の犧牲を極度に避けて來たので兩軍の開きが出來た、戰鬪の大局はいま決るわけではなく獨軍は來るべき夏季攻勢に備へて待機してゐるがこのときこそ獨軍がつくときであり勝利の月桂冠は獨軍の頭上に輝くであらう

捕虜釋放式
浦口で擧行 參戰中國の增産陣營へ

【南京廿三日同盟】支那派遣軍では曩に浦口、蕪湖、淮南炭坑などで更生を誓ひつゝ勞役に服してゐる捕虜數千名を順次釋放することゝなり、その第一回釋放式を廿三日午前十時浦口に於て擧行した、なほ支那派遣軍においては更生資金として彼らに金一封を授與したが、釋放捕虜の殆ど全部が更生所で働きたいと申出てゐるので、一旦釋放後改めて雇傭する方針である、しかして引續き釋放さるべき蕪湖、淮南方面に收容中の捕虜も釋放後は同じく就役せしめて參戰中國の增産陣營に參加せしめるはずである

陸軍航空通信學校卒業式

【水戸電話】陸軍航空通信學校少年飛行兵ならびに將校下士官學生の卒業式は廿三日水戸市外吉田村の同校々庭で擧行されたが、航空總監賞を授與された優等生は左の八名である

少年航空兵 杉山香一(三重縣) 永田雄雄(福岡縣) 五十鈴伍嚴(岩手縣) 戸田勘三郎(廣島縣) 岩田源男(三重縣) 齋藤定(大分縣)

將校 少尉 深谷壽夫(山口縣) 下士官曹長 秋原忠雄(静岡縣)

吳化文將軍北支軍訪問

【北京廿三日同盟】中國の參戰を機に國民政府に投じた和平救國軍東方面軍吳化文上將は參謀長、副司令郭恩同、參謀を伴ひ廿三日北京着空路で入京、北支軍に岡村最高指揮官を訪問挨拶を述べたのち記者團と會見、新中國建設に邁進すべき決意を述べた

物資交流促進會議

【北京廿三日同盟】大陸各地域の興亞院連絡部では廿五、六兩日にわたり北京日本大使館別館で物資交流促進會議を開催、一、昭和十八年度交易計畫の綜合的研究 二、調整料に關する件を中心課題として協議することゝなつた

午後の公館長會議

【上海廿三日同盟】廿三日の大東亞省開設以來初の上海地區公館長會議は午に開き午後も續開各公館長より現地の事情報告あり、國府參戰に即應するわが出先機關のとるべき施策と協力體制につき協議を遂げ午後五時半閉會した

地方課長會議

總督府では廿九、卅兩日本府第四會議室において各道地方課長會議を開催、明年度各道豫算、徴税問題ならびに五月廿一日を期して施行される全鮮府邑面の總選擧對策等につき協議する

新治淋劑 チーユーサイド

製法特許 濕布に 我國最初の粉末濕布藥 ビスメン 効きめが速く 保ちがよい 五十錢 一円八十錢 東京・神田 大木合名會社

發育と榮養に …缺かさずハリバを連用して、皮膚や呼吸器粘膜を丈夫に、頑丈な骨組を鍛へ十年後、二十年後の健康の基礎を創りませう ご家庭には…五百粒入がお徳用 ハリバ

力

原料香水 大リデナル よいかほりの永く保つ原料香水 本舗 安藤井筒堂

パピリオ クレーム三種、粉白粉十二色、ほゝ紅十二色、口紅八色

株式より安全 預金より有利
野村の投資信託は
(1)一口五百圓になつて居ります。
(2)五百圓を拂込まれると受益證券をお渡しいたします。
(3)配當は年四分四厘見當の豫定
(4)期間は五年です。
(5)左の特約があります。
(イ)滿期の時もし萬一皆様の出資金に御損を生ずるようなことがあれば、野村證券はその損失の二割を補償いたします。
(ロ)利益の場合はその一割を野村證券が頂戴いたします。
說明書贈呈 只今募集中！
野村證券株式會社 京城府黄金町一丁目

京城商議機構强化

新年度豫算を再編成

京城の商工會議所機構改革は新年度にひかつて現行法規、定款による會議所としては最終の京城商議十八年度豫算案は、團體の如く日商よりの機構改革方針内示にもとづき、一應前年通りの方針で一ケ年分の豫算を編成し、機構改革實現のうへ改めて新機構に即應するやう豫算を再編成することゝして新年度豫算を編成した結果一般會計豫算を四十三萬八千圓と決定、これに商工相談所特別會計五萬一千圓、小口融資貸付金特別會計十一萬一千七百圓、同損失補償積立金特別會計二千十圓、退職給與金積立金特別會計七萬八千五百圓、職員共濟會基金積立金特別會計[illegible]、總力報國推進特別會計二萬四千五百圓を合して總額八十三萬二千七百十圓となり、これを前年度の一般會計當初豫算卅六萬五千圓、特別會計十二萬四千百五十圓合計四十八萬九千百五十圓に比すれば一般會計において七萬三千圓（約二割）特別會計において廿七萬五百六十圓（廿二割五分）合計卅四萬三千五百六十圓の大膨脹となつた、而して右豫算案は既に役員會の決裁を經たので廿三日午後三時から同所に役員會を招集して附議可決、さらに來る廿五日午後四時から議員總會をそれぞれ開催して右豫算案を附議本極まりとすることになつた、なほ明年度新規事業の主なるものは次の通り

一、商工業組合事務代行を新たに開始するため組合課を新設

二、小口商工資金貸付事業開始（資金難に惱む中小商工業者の更生を援助するため四月の新年度から低利小口事業資金貸付を新規に開始、これがため當局から無利子で廿萬圓の融資を受けて特別會計を新設處理する）

三、副業授産事業の實施（一般家庭内遊休勞力の生產化をはかると共に國民皆勞の精神を鼓吹しその收入の貯蓄獎勵に努めるため新年度に副業授産斡旋費を計上）

四、物資配給對策委員會設置（物資配給なかんづく生鮮、食料品の配給圓滑化をはかるため、對策委員會を設置し當局の配給施策に協力せしめる）

五、商店員鍊成費の計上（產業經濟人を新體制に即應すべく鍊成するため經費五千圓を計上、既設の公會堂を利用して鍊成道場を新設し決戰體制強化に對處する）

六、決戰下商業の生產擴充調查費、各部會の活動を一層積極化するための部會調査費、組合の助成指導費、橫斷商工從業員の墾地勞奉費、防疫施設擴充費等々を新規に計上、此のほか新年度において實現をみる『商工經濟會』の新機構に即應するため、新たに企劃課および協力課を新設、前者は一般新規事業の施設計畫事務を管掌し、從來の商議機能を徐々にして調査に關し、實施計畫を忽にした缺陷を補ふこととし、後者は產業調査、據法、取引改善、指導産の促進、貯蓄の獎勵、廢品回收、消費規正等の各種事務を擔任せしめて時局の要請に即應することになつた

かくて京城商議の事務局機構は從來の庶務、會計、調査、經務の一所四課に新設の企劃、協力、組合の三課を加へて新年度から一所七課に擴充強化されるわけである、なほ現會議所の解散に伴ふ諸費用および職員、議員の選擧、表彰費等の相當額が計上してある

總聯の飛躍的活動

各部委員の顔觸決定

國民總力朝鮮聯盟ではこんど事務局に各部委員會を設けることになり、廿三日職制規程とともに五委員會の委員を決定、同日左の如く發表された

企畫委員會

▲事務局總務部長川岸文三郎 ▲總務部長大家虎之助 ▲經濟部長田中英一 ▲厚生部長金[illegible] ▲宣傳部長津田剛 ▲總督府企畫室長 ▲總務局國民總力課長 ▲國民總力課事務官 ▲司政局地方課長 ▲法務局民事課長 ▲警務局保安課長 ▲朝鮮軍高級參謀 ▲陸軍御用掛 ▲京城在勤海軍武官 ▲中樞院參議朴重陽 ▲朝鮮神宮宮司額賀大直 ▲京城帝大教授尾高朝雄 ▲秋葉隆 ▲京城法學專門學校長 ▲京城地方法院檢事正山澤佐一郎 ▲貴族院議員 ▲第一陸軍兵志願者訓練所長 ▲工會議所會頭 ▲朝鮮金融組合聯合會長 ▲殖產銀行頭取林繁藏 ▲京春鐵道社長 ▲京城電氣社長 ▲京城日報社長高宮太平 ▲每日新報社長 ▲朝鮮本部總務部長 ▲朝鮮放送協會 ▲國民總力課長 ▲土木建築協會長 ▲綠旗聯盟婦人部長津田節子 ▲淑明女專教授

經濟委員會

▲事務局經濟部長田中英一 ▲總務局國民總力課長 ▲司政局勞務課長 ▲財務局稅務課長 ▲司計課長 ▲理財課長 ▲物價課長 ▲殖產局商工課長 ▲鑛山課長 ▲燃料課長 ▲土木課長 ▲農林局農政課長 ▲林政課長 ▲水產課長 ▲鐵道局經理課長 ▲遞信局監理課長 ▲保險監理課長 ▲海事課長 ▲警務局經濟警察課長 ▲京城府産業課長 ▲朝鮮軍經理部員 ▲京城在勤海軍武官 ▲中樞院參議 ▲金信錫 ▲水原農事試驗場長 ▲林業試驗場長 ▲京城帝大教授鈴木武雄 ▲朝鮮商工會議所理事長田村浩 ▲京城商工會議所會頭 ▲金融組合聯合會金融部長岡田豐

厚生委員會

▲事務局厚生部長金[illegible] ▲總務部長 ▲經濟部長田中英一 ▲總督府總務局國民總力課長 ▲司政局社會課長、勞務課長、保護課長 ▲厚生局衛生課長、物價課長 ▲厚生局工課長、農政課長 ▲京畿道警察部長 ▲林局農政課長、法務局保護課長 ▲警務局衛生課長 ▲京城府

▲銀行協會專務 ▲朝鮮銀行業務部長 ▲殖產銀行 ▲貯蓄銀行 ▲朝鮮信託 ▲漢城銀行 ▲商業銀行 ▲朝鮮銀行京城支店 ▲朝鮮米穀市場 ▲朝鮮水產開發會社 ▲朝鮮木材會社 ▲朝鮮貿易振興會社 ▲綠旗聯盟 ▲朝鮮生命保險 ▲朝鮮鑛業振興 ▲工業組合中央會 ▲朝鮮工業組合 ▲朝鮮商工新聞 ▲毎日新報經濟部長

宣傳文化委員會

▲事務局宣傳部長津田剛 ▲總務部長 ▲國民總力課長 ▲學務局學務課長 ▲情報課長 ▲京城放送局 ▲朝鮮軍報道部 ▲京城帝大 ▲京城日報社編輯局長 ▲每日新報社主筆 ▲國民新報 ▲朝鮮文人協會 ▲朝鮮演劇協會 ▲朝鮮映畫製作會社 ▲朝鮮美術家協會 ▲京城文化局長

鍊成委員會

▲事務局鍊成部長大家虎之助 ▲總督府總務局國民總力課長 ▲國民總力課事務官 ▲司政局地方課長 ▲學務局學務課長 ▲祭務官 ▲警務局保安課長 ▲法務局刑事課長 ▲保護課長 ▲學務局鍊成課長 ▲編修課長 ▲教學官 ▲編修官 ▲視學官 ▲體育官 ▲防護課長 ▲保安課長 ▲遞信局庶務課長 ▲鐵道局庶務課長 ▲朝鮮軍參謀（情報主任） ▲兵務部員 ▲兵器補給廠（兵事主任）

物題 農村新年 特選三席（全鮮寫眞聯盟懸賞作品） 仁川 太田 誠一

產報中央本部

新に三局一部に改編

事務局組織を改正

【東京電話】大日本產業報國會では戰時下勤勞體制の重大化に伴ふ產報運動推進の要請に應じて中央本部事務局組織を根本的に改正すべく廿一日正午大東亞會館で理事會を開き、事務局規程改正案を附議可決したので同日附で人事の發令を行つた、產報本部はこの改正により從來の二局八部二室から總務局、企畫局、實踐局、青年隊指導本部の三局一部に改編され、總務局には本部事務ならびに事業を管掌するために總務、實践、技能、鍊成の四部を置き企畫局には主査七名が置かれ、實踐局では部制が廢止されて地方部には全國を七ブロックに分けた特別にそれぞれ理事長が置かれた。企畫局は、產業報國運動の重要な方針、事業の綜合企畫ならびにこれに必要な調査に關する事務を掌り、各主査は一應專門的な立場から企畫に當るが、その決定にはあくまで綜合性、有機性を保たしめるやう合議制をとり、一切の產報運動の企畫はこゝから生れる仕組であり、實踐局は各級產業報國會の指導統轄ならびに勤勞の實際的運動實踐を一意實踐に移す組織であつて地方ブロックの理事長は職場地域の實踐指導に全責任をもつてゐる

特殊鋼協議會を吸收

統制會の擴充强化

【東京電話】鐵鋼統制會では普通鋼および特殊鋼の一元的統制をはかるため、帝國特殊鋼協議會を吸收することゝなつたが、これを契機として軍需用特殊鋼生產の重點的擴充をはかるため特殊鋼を[illegible]ふことになつた、右は統制會の運營に[illegible]

履物小賣商組

商業組合に改組

京城府内における履物小賣業者約六百名を打つて一丸とする京城履物小賣商組合は現在の任意組合より法的商業組合へ改組強化することゝなり、來月早々京城商議において新組合創立發起人會を開催するが、改組後の初代理事長には現京城商工會議所議員の板利美氏が就任することに内定をみた

高周波三分減配

日本高周波では今後城津、富山、北川における製鋼工場の消費に力を注ぐとともに監督當局の命に基き同社業績の確實性ならびに配當の九分配を三分減配して六分配をすることに内定の模様で來る卅日開催の定時總會において正式決定することになつた

木船緊急建設

大船會社乘出す

【東京電話】政府は輸送力の增强をはかるため、二十日の閣議に木船建造の緊急對策を附議決定したが、これが具體的方法としては大型船主の動員によつて目的を達成せんとするにあり過般來鶴見、三井など大手筋を招致し各社五萬トン程度の當造を懇談した模樣である、かくて木船建造ならびに運營は各社は無論なくまた不眠戰で協力の增强に對應すべく國防献金的趣旨においてこれに乘出すことに至つたものである

十二月中の勞銀指數調査

〇・三%方の騰貴

水產統制會社

愈よ創立の運びへ

食糧增産の一環として半島水產業の決戰體制確立を圖るべく總督府では、當業者の要望もあつて二回に亘つて半島内の有力水產業者を糾合し統制會社の設立を企圖したが、廿一日午後二時から本府第四會議室において第三回目の水產打合會を開催した、この日水產界の新體制に關心深き小磯總督も特に臨席したほか本府側より廬田農林、江口總務局長、兵頭企畫室長、岡信水產課長など

中枢院屬組合長ほか鮮、鯨の各業組合長、機船底曳網組合長、漁業組合中央會、油肥聯、朝鮮水產開發、日水、鮮水、林兼など朝鮮水產界の有力者三十餘名が出席半島水產業の一元的統制化の問題をめぐつて忌憚なく意見を交換午後五時すぎ散會したが、多少の迂餘曲折は免れぬにしても結局遠からず全鮮の有力水產業者を打つて一丸とした强力な水產統制會社の創立は免れぬものと見られてゐるが、全鮮の各地の當業者の業況が最後の打合せを行ふとになつた、右は統制會の運營に大きな指導をかけるもので統制會が愈よ當業界

朝鮮銀行の賃金指數は昭和十二年六月京城勞銀指數は調査八十七品目中の二・六%方を重點に金屬、化學、食料品、土木建築等いづれも騰貴、繊維、窯業、家具製造業は僅かに低落、機械器具、印刷製本は前月と保合ひとなり、總指數においては一六〇・二%と前月に比して〇・三%方の騰貴となつた、内譯左の通り

	十二月指數	對前月末比較(△印減)
繊維工業	一八五、八	△一、三
金屬工業	一四四、四	一、一
機械器具工業	一三七、一	――
窯業	一二二、一	△一、二
化學工業	一七〇、七	一、二
食料品工業	一七三、五	一、二
被服身廻品工業	一二六、五	二、六
製材及家具製造業	一六一、四	△一、五
印刷製本業	二〇七、二	――
土木建築業	一七二、三	〇、六
總平均指數	一六〇、二	〇、三

鮮銀異動

朝鮮銀行では二十二日附をもつて左のごとく支配人級の異動を發令した（括弧内は前職）

平壤支配人（清津）和田國安、清津支配人（咸興）井口立平、咸興支配人（大連副）井上義太郎、大連副支配人（大連代理）山田佐一郎、大連支配人代理（大連代理）今西武衛、大邱支配人代理（大邱調務）佐伯恩治、命參事本店（平壤）馬場秀輔

決戰陣頭の東條さんを語る【四】

何事にも創意工夫

發明家としての宰相

東條さんは發明家だ――といつたら何か特許でも取つたものがあるかと反問されるかも知れないが、特許權はとつてゐないけれども

現に南方

に於て使はれてゐるある種の兵器――といつてよからう――は東條さんの發明だ。その動機や内容を書かねばよく判らないだらうが、それは暫く措かる。現に陣ある日、部下の將校を呼んでこれ〳〵のアイデアを以て新しく何々のものを製作せよと命ずると、將校は即座に『やつてみませう』と引下り、一週間も經たないうちに見本を作つて來た。大臣よろしいと、早速各種の試驗をしてみると甚だ上手く行く。それでは直ぐこれを大量に作つて南方に送れといふことになり、一ケ月餘りの後には作戰上非常な効果を擧げてゐる。又近頃資材が足りないと言はれてゐるのであるが、それならばかうすればいいぢやないかと

船こいふ

ものの本質を説明して、ある種の考案を授けた。それも現に南方で盛に使はれてゐる。日本内地も大助りしてゐることがある。東條さんに言はせると、發明などは、自分の周圍の事々物々をよく見直し考へ直すことによつて幾らでも出來るものださうで、今度も苦心してゐるのは食糧問題である。何とか手輕に人間を養つて行く食糧はないものか、穀物に依存すればこそ天候や肥料だの人手だのを心配しなければならない。もつと簡單にそして食へども食へども盡きないといふものはないかといふのが年來の腹案だ。その如き話はよせと嗤ふ者があるかも知れないが、數年前の某日、今は亡き清水秀太郎君と一緒に東條さんと

そんな話

をしてゐると、清水君は敢然なまりの言葉で『それは出來んことはござうせんばい』とやつた。『さうか、出來さうか、それなら一つ腹田中話をしよう』と膝を乘出した東條さんは、夫人を部屋に呼んで、次の樣なことを大變交々話した。

夫人のお祖母さんの生家は九州小倉の萬福寺といふお寺だが、そのお寺には、明治維新前まで萬福寺膏藥といふ腫物にも切創にも同じでも利く膏藥があつた。それは多の襲ひ後、乞食僧が一飯一宿を乞うた際、そのお祖母さんのお母さんに留る人が非常な有難の方で、『サア〳〵、お上りなさい』と爐裡の側に導いて温いものを食べさせ、丁寧に扱つて一晩泊めた。翌朝出發するとき、乞食僧は『報ひがけもない

お世話に

なつたが何もお禮の方法がない。志ばかりだが、茲に膏藥があるからこれを置いて行きます』といつて深鉢の瓶の底に譯のわからぬ膏藥を少し入れ『これに紙で蓋をして置きなさい、膏藥が瓶に一杯に盛り上つて來るから』といつて出て行つた。半信半疑で瓶を押入れの隅に入れ忘れるともなく忘れてゐると、近所の者が腫物の膿物が出來て困つてゐるとの話に、不圖その膏藥を思ひ出して取り出してみると、驚くべし、膏藥が瓶一杯に盛り上つてゐる。それを貼りつけてやると腫物が忽ち癒つた。話を聞き傳へて、怪我したから、腫物が出來たからと言つて貰ひに來る者が多くなり

小倉では

誰一人知らぬ者のない萬福寺膏藥の名聲を得たが、不思議なことには幾ら使つても一晩すれば元通り瓶に溢れる樣になる。この膏藥は明治維新直前に小倉を長州藩が襲つて占領したことがあるが、その後小倉の小笠原家では萬福寺は長州兵が徹底してゐた爲で疎くことになり、その代り又新襲する際には費用全額を交給するといふので焼かれたがその時膏藥や家財道具は全部運び出したのに、その膏藥のことだけは全然家人の念頭になかつたが爲め遂に今日ではその膏藥を所謂出來ないことになつた。然し今日でも小倉の古老は萬福寺膏藥なるものは記憶してゐる筈である。現在の

科學知識

では恐らく說明の出來ないであらうが、打出の小槌ではないけれども、使へども使へども無くならないものがこの世には確に存在してゐる筈だ。それから議論に觸り、又東京に出て來た後にもあれやこれやと研究してゐたが、遂にその目的を達しない中に死んだ。天、もし清水君にして壽を假したなら或は人類初つて以來の大發明が出來

食糧問題

など昔の夢物語になつてゐたかも知れない。（幸宰生）

隨想錄

勝つて見せると云ふ勝

ある米英も、最後には徹底的に叩かれて勝つて見せると云ふ勝を實ふへボカ士のやうに云ふ勝である▲之は日本に自の生産力があるなら自分達には、千のそれがあると恃むからだ、武力戰であり、經濟戰であり、生產戰であり、且つ思想戰であるところに、大東亞戰爭の大きさと決戰性がある。たゞ何處では安心出來ないわけだ▲努論敵が千の生産力を持てば、こちらも數で戰はねばならないが、數だけをせり合つて居ては永遠に勝負はつかない。そこで問題は〃人〃だと云ふことになる。たとへば山本五十六大將の場合にして見ても〃人〃が米英海軍の誰よりも〃人〃においてすぐれて居るので無敵海軍があると云へる▲日本の武人が本分を盡すといふのは、死んでも死ぬところにあるが、米英ではやるだけやれば白旗を揚げても本分を盡したことになる。かかる精神の相違だけでも〃人〃では日本を凌ぎ得るものはない▲敵に對する場合のみでなく、國内體制を强固ならしめる爲にも大張りところに〃人〃が配置されてあれば〃人〃の配備は大切だ。驚くべき〃戰爭である〃銃後〃の陣備も充分に出來てゐることになり、然らずんば危險な戰へをしてゐることになる▲地方の家族に過ぎなかつた名和長年も、處を得ればあれだけの仕事をして楠木、北畠などの勤皇の士と比肩し得た。だから、〃人〃は何處に隠れて居るかも知れないが、時に卒伍の如く、〃人〃が皆ら晩に居つて家を亡ぼした例もある▲米英の生産力に劣らぬ戰力を示すと共に、我等は〃人〃によつて最後の勝利を得ようとして居るとも云へる時だ。人を重んじ、人は自ら顧みて、相共に恥じながらしめねばならぬ。

文化 愛國百人一首 (下)

琴川 寛

京城高女においては以上の意味から、御製を始め奉り、萬葉集、古今集等を通じて示して來たのであるが、これからはこの愛國百人一首を組織的に教育して和歌教育の成果を充分擧げたいのである。

（一）愛國百人一首の解説書や同歌留多の發刊を見るや、直ちにそれを全校生徒に持たせて、全部これを覺えることに努力させてゐる。今度の冬季休業中にも例年の採な課題等は大いにこれを減らして、此の愛國百人一首の鑑賞に全力を振り向ける樣にしてゐる。

（二）内地人家庭では國民學校の兒童でも、小倉百人一首をよく覺え、その遊戲の取り方にも極れをる是である。先づ個別に、次に全體に指導し、休業中は附近のものを學校に集めて、特別に指導してやる。

（三）三學期始業後は學校内で全校生徒の歌留多大會を催し度い。そして各學年各學級の選士を選り抜いて見度い。これからは時折斯る會を催して、遊戲として慣れしめると共に、その成績を充分擧げて見度いのである。

（四）個々な考查法によつて、各生徒の理解程度を調べて見る積りである。我が校では從來時局考査なるものを隨時行つて時局認識の程度を確めるのであるが、これもそれと同樣に調べる積りである。

（五）從來も授業に隨時によく和歌を利用して、殊に語學、國語、歷史、國語等には努めてこの和歌をその說明等の中に引いて、意外に深長なる意味を含めて來たのであるが、これからは修身、國語、歷史、教育等には努めてこの和歌をその說明等の中に引いて、その正しい理解と國い記憶とを與へたいのである。

（六）此の和歌を字に書き、文に書いて、校内展覽會を開き度い。習字、圖畫、作文の授業時間を利用するもよい。短冊や色紙を使はせるもよい。朗詠して得た感激を其の儘文に綴つて見ると好い勉強になること丶思ふ。

（七）皆校では從來毎週一回課外に全生徒に詩吟を指導してゐるが、これからは此の和歌の朗詠を併せて指導してやり度い。

（八）既成樂譜を應用して、これを音樂に歌はせて見たい。朗詠と唱歌でこの和歌を旋律の上に乗せて、充分味はせて見度い。

斯くして純真な乙女達の胸裡に織込まれる愛國百人一首を深く植付け、これを彼等の人生と共に成長させたい。そして當時半島婦國心に醒め、皇國心に凝ね、皇國心に立つて、皇國民として殉忠の赤誠を捧げる生涯が捧げられるやうに教育したいのである。

不連續線

最肩心理

去年以來、同胞出身の力士だといふので、殊に、お父さんが力瘤を入れはじめたのに、今度の場所になつてからは、よく負けつゞける。『ほゝう。ゐないぞ。あんまり負けるので、休んだのかな』夕刊を見ながら、お父さんは、その力士の名を探してゐた。『ありますよ』『ないよ』『ほら、こゝに』『あ、何だ。勝つたのか。勝は下の欄ばかり見てゐたから』

朝鮮少國民文化協會

愈よ近く發足

半島における少國民文化運動のより强き發展を目ざす朝鮮少國民文化協會設立最後的打合會は、發起人ほか關係者二十數名が出席し、このほど總力聯盟會議室で開催されたが、天野利武氏議長となつて協會の機構、會則案を檢討した結果、役員として、會長一名、委員、幹事、評議員若干名を置き、個人會員のほか全鮮國民學校を團體會員とすること等を協議、設立委員として左の諸氏を選び、協會設立の具體化を急ぐことゝなつた。

天野利武（城大）牧洋、美島梨雨、金村龍濟（以上文人協會）三吉明、大石運平（以上童話協會）南川博、磯井隆次、小林晃夫

二月の文化映畫

新作文化映畫の二月京城封切作品は次の如く豫定されてゐる

◇紅系・大東亞戰史 第一篇（日映）泡（理研）祭神記（東寶）御民われ（日の本映畫）◇白系 我等は日本少國民（日映）潤滑油（朝日）森の秘密（東日大毎）運び屋鳥（松竹）

文化だより

◇田中博氏（朝鮮總督府學務局）松竹映畫朝鮮出張所事務を囑託新務する ◇勝浦仙太郎氏（朝映製作第一課長）近く撮影に着手する『若き姿』の最後的打合せで東上、月末歸城の豫定

京城歌壇

京城 小松みどり
わが夫のたゝかひ居ますはいづくぞと小夜更くるまで地圖を眺むる

同 伊南 波子
わが門へかよふ山道雪降れば足跡稀に夕頃てにけり

同 宗片 規知
雪の朝机の位置など變へて心あらたに講業を讀む

【締切】二月廿日（土）締切▲官製ハガキに一人一枚三首限り

清酒 金剛 … 朝日釀造株式會社

ニキビを取る 自宅療法 無代進呈
ひどいニキビで永年困つた私がスッカリ治つた自宅療法の體驗をお知せ致します。吹出物や油顔ニキビ跡でどうしても治らぬガンコなニキビでお困りの方は今すぐ御申込下さい。詳しく御返事申し上げます。
大阪市東區 安藤文子

僕の健康體は― イースト菌で

このごろ、健康に留意する人々は、擧つて、イーストを常用する傾向が多くなりました。イーストはのめば―のむほど、胃腸が强化され、菌の蘇活力が、おとろへた細胞――或は老廢せる細胞を排除して新らしい細胞を更生する事になります。この顯著なる細胞强化力がイースト常用者の身體を健康保持者となすのであり、他の平凡な藥品の如く一時的奏効でない誇るべき點でありますから、醫藥學知識を有する階級は、藥店でイーストと指定して求められます。

二圓・五圓で 全國有名藥店 百貨店にあり

新鮮 イースト

京都府東宇治町 マルキ・イースト菌研究所

頭をよくせよ
學校で成績をよくし、試驗に合格したい學生諸君や、仕事の能率を上げたい人へ「ソール」療法をよくわかりやすく説明した「頭をよくする道」といふ美本を無代で進呈…ハガキで、左記へお申込み下さい。
愛知縣 昭和學會

第九回 政府保證 戰時金融債券 賣出

今般昭和十八年一月二十四日發行政府保證第九回戰時金融債券ノ一部額面三百萬圓ヲ左記要項ニ依リ賣出申候間御申込被下度候

發行者名 戰時金融金庫（資本金三億圓）
發行總額 三千萬圓
各債券ノ金額 一千圓、五千圓、一萬圓、五萬圓、十萬圓
利率 年四分二厘
發行價額 額面百圓ニ付百圓
償還方法及期限 十二箇年（内二箇年据置後毎半年）
利息支拂期日 毎年五月二十日及十一月二十日ノ二回
元利金支拂保證 元利金ハ政府保證ス
元利金支拂場所 日本興業銀行本支店及其ノ代理店
拂込期限 二月二十四日
登錄機關ノ表示 日本興業銀行（當初登錄ニ付テハ無手數料トス）

證券引受會社統制會所屬會社
日本勸業證券株式會社本支店　山一證券株式會社本支店
日興證券株式會社本支店　藤本證券株式會社本支店
川島屋證券株式會社本支店　小池證券株式會社本支店
野村證券株式會社本支店　共同證券株式會社本支店

戰ふ日本の國民雜誌 キング 二月號 50錢

海戰小說 水雷戰隊 …海野十三
壯烈鬼神も哭く我が水雷戰隊の必殺肉迫戰法を描く！
感激小說 御盾（みたて） …山岡荘八
世界無敵日本海軍の傳統を主材とせる雄篇 萬人感泣の名作
輝かしき明日のために 戰場精神と必勝の國民生活を語る 奧村喜和男 他
（特別口繪）シンガポール最後の日…藤田嗣治畫
日本人は長期戰をいかに戰つたか…菊池寛
感涙新秀 マライ縱走記…橋本求
結核は撲滅できる（寺尾博士）
明朗貯蓄町會を訪ねて
戰ふ石炭榾ばなし
輸送協力はなぜ大事か …川瀬
決戰の鍵 米英の造船をあばく…山縣昌夫
現代小說 非賣品…陶山清人
事實小說 彼も人の子…三角寬
明朗小說 青春の禮儀…鹿島孝二
小說 若い雲…平松節子
時代小說 國境の石獄…大倉桃郎
浮ぶ地獄…木村荘十
明朗かへ歌 くづし
此の外讀物澤山！ 大日本雄辯會講談社發行

商業登記公告

[illegible]

芳魂永へに薫る

故頼富中尉以下の合同慰靈祭

大東亜の前衛南方戦線に、ソ満國境に不滅の武勲を打ち樹てゝ護國の華と散つた故頼富秀彦中尉、有森保隆軍曹以下〇〇柱の合同慰靈祭は廿三日午後二時から京城西四軒町高野山別院で朝鮮軍司令官代理藤少將、參謀代理信原軍務課長、高京畿道知事、京城府尹代理藤原兵務課長、その他官民多數參列しめやかに執行された

正面佛壇には勇士の寫眞、遺骨が安置され燈明ゆらぐ中に遺族席には父兄母姉が端然と並び、戦友、聯隊隊列の寺院内には郷軍、日婦會員、町會有志等數百名が參列する

定刻導師高山弘願師以下卅名の僧侶入場すれば聯隊慰靈委員長宮月中尉厳かに開式を告げ讀經の嚴粛の中に献供、散華の儀あり、高山導師の『諷誦』に全員起立一入感激に浸る、祭主村田部隊長起つて弔文朗讀、弔辭は朝鮮軍司令官代理藤少將、總督代理信原軍務課長、京畿道知事、京城府尹代理藤原兵務課長それ〴〵英靈を慰め、遺族總代は村田部隊長に次で頼富トメさん以下の各遺族、〇〇部隊長、委員長以下來賓多數が行へば、整列の儀仗隊整列、弔銃發射、中に勇士の英靈もさぞかしやう、田村部隊長の挨拶をもつて同三時閉式、英靈は午後六時高野山を出發、同八時京城驛發列車にて内地へ向つた【寫眞＝合同慰靈祭】

光芒放つ兩勇士の偉勲

一死もつて君國に捧げ不朽の殊勲に輝く故頼富中尉以下〇〇柱の靈魂安かれと祈る合同慰靈祭は廿三日午後二時から京城西四軒町高野山別院で厳粛盛大に執り行はれたが、こゝに頼富中尉、大矢軍曹の武勲を讃へて限りなき感謝を捧げたい【寫眞＝(上)故頼富中尉(下)故大矢軍曹】

果斷よく頑敵粉碎
勇名轟かせた故頼富中尉

故頼富秀彦中尉（香川縣大川郡三本松町七七九出身）は支那事變勃發するや直ちに中支那各地に轉戰し小海にもグリラ戰を企圖して反抗する殘敵を掃蕩、次いで中支富(?)作戰開始とゝもに勇躍參加したが、敵は同地方面の戰略的、經濟的價値を重視して頑強なる抵抗をしたので各地で激戰に次ぐ激戰を展開、その上に連日の豪雨は止まず河川は氾濫し進撃道路は泥濘と化して部隊の前進は困難を極めたが、中尉はよく部下を指揮し、敵流滔々たる渡河作戰に、堅固な要塞を擁する敵陣地攻略に、或は後方連絡路の確保に奮戰を排して奮戰し悉く執拗頑強に抵抗する敵を一蹴して鬼中尉の勇名を中支山野に馳せたが昨夏再び作戰開始されるや中尉は率先部下の先頭に起ち作戰を有利に導き、敵彈雨飛の中を物ともせず敵を一擧に圍らんと敵陣地要衝を突き進み重要地點を確保したが、この時中尉は不幸敵彈を胸部に受けて長きあたりの萬歳を絶叫しつゝ壯烈華と散つた

剛毅果斷な同中尉は本作戰中常に旺盛なる責任觀念のもとに死線を越えて重大任務を遂行したものでその武勲は大陸戰線に燦として輝いてゐるのだ

身に餘る光榮
頼富中尉母堂談

この日合同慰靈祭に參列した頼富中尉の母堂トメさん（五〇）は感激の面持で戰死を次のやうに語つた　このやうな盛儀で戰死したあの子もさぞかし喜んでゐることと思ひます、遺族としても身に餘る光榮です、秀彦が小學校二年生のとき父は死にましたが、それから私の手一つで育てました、母親育ちの子は女のやうに温順過ぎると言はれ心配してゐましたが秀彦はおとなしい反面自分が思ひ立つたことは必ずやり遂げるといふ激しい氣性を持ち、學校時代は劍道三段でした

あの子が征く時、私に『千人針はいらぬから皇太后陛下の御手で縫ひたるものが欲しい』、それを母さんの手で縫つたものはなさず持つて萬一のことがあればそれとともに斃れるといひましたが、あの子はお國のお役に立つことができました、今日私もあの子に恥しくないだけの心構へを持たねばならないと思つてをります

なほ同中尉の遺族には彩子さん（二）この二人の妹がある【寫眞＝慰靈祭に參列の母堂トメさんと妹彩子さん】

決然、開く進撃路
豪膽機敏な故大矢軍曹

故大矢伊三郎軍曹（京都府相樂郡笠置町出身）は支那事變勃發するや中支方面に轉戰すること〇年有餘、大東亜戰勃發とともに南方作戰に參加、マレー攻略戰では赫々の殊勲、ついでシンガポール要塞攻略戰には分隊長として加はり、よく部下を指揮し敵彈雨飛を飛び交ふ中を沈着よく渡過作業を完了この攻略戰勝利に與大な貢獻を成し遂げてその武功拔群なりと部隊の絶讃を浴びた

かくて息つく暇もなく第二次バタアン攻略戰に參加、分隊長として炎熱の中、峻險なる要塞を攻略してコレヒドール攻略戰に加はりさらに壯烈の活躍をつゞけ、同攻略のゝちは〇〇方面の警備として重要任務を果してゐたが不幸警備中に戰病死した、野を征き山を征き相つぐ武勲は大東亜戰史上に不滅の光芒を放つものである

特んで反抗するサマツト山中の敵を殲滅すべく砲煙と朔々たる山谷を築ち、十字砲火の中ももののかはと港湾要路の開設、敵陣地突破路の新設と決死の作業を敢行し剛膽機敏な行動は同島攻略に不滅の金字塔を打ち樹てたのである

咸安郡に天然痘

【釜山電話】十八日慶南咸安郡漆原面鎭東里中山順子（ｃ）ほか一名が眞性天然痘であることを發見したる所轄咸安署では右兩名を隔離するとともに慶南衞生課と聯絡、應援を求めて郡内全部に亘り戸口調査を行つた結果、さらに二名の新患者を發見した

傷痍軍人再度の御奉公
内地各地俘虜監視員に採用

今次の聖戰に參加して敵彈に傷ついた譽れの傷痍軍人を今回再び俘虜監視員に採用することになり、大日本傷痍軍人會朝鮮本部では、このほど各道支部を通じて各府郡邑に求人要請を通達したが、米英撃滅に勇戰奮闘した武勲の勇士達は郷土の上にもなほ輝く御奉公の道が拓かれたわけである

この求人先はいづれも内地の東北、中、西部の軍管區であり資格は傷痍軍人たる下士官兵に限られ、聾唖、義眼、義肢でも特殊任務に支障なければ差支へないことゝなつてゐる、希望の向きは希望先勤務地の軍司令官宛履歴書を提出すればよいが、これには傷痍の程度、特に機能障碍の程度を明記して聯隊區司令官、陸海軍病院長または市町村長の證明を添附して差出すことになつてゐる、募集期日その他詳細は府郡の傷痍軍人會分會へ問合せること

各戸毎に必ず神棚
感恩報謝の生活
愛國班の二月の誓ひ

決戰態勢下城國民戰場精神に燃え立つ半島二千四百萬愛國班員をして一層その根源たる國民精神の作興を圖り道義に立脚した臣道實踐を以て聖戰完遂に邁進させようと、國民總力朝鮮聯盟事務局では、二月の實踐事項に『神を祀り感恩報謝の生活を致しませう』との申合せを行はしめ、神國日本の眞髓を體得させることに決定、全鮮愛國班員に實踐させることになつた

如何なる時でも神を忘れぬ生活こそ日本國民の本領であり、皇軍勇士も常に皇祭の彌榮と皇國の興隆を神に祈りつゝ戰つてゐるのである、それにひきかへ銃後に未だ神棚も設けない家庭のある事は誠に愁慮な事である、銃後の萬公はすべて敬神の念から湧き出て來なければならないわれ〳〵半島民衆は一層敬神崇祖に心を留め道義を重んじ感恩報謝の生活に徹し增産に貯蓄に消費規正に努めることが必要である

なほ聯盟事務局では二月の實踐事項の全愛國班員への徹底深化を圖るため聯盟叢書『祭祀に就て』四萬部と、大麻奉齋と家庭祭祀に就て具體的圖解説明を施した『愛國班』と題する小冊子四十萬部を印刷して全鮮愛國班に配布すると同時にラジオを通じて一般並に小國民に徹底させ、また二月の實踐事項の核心をなす『感恩報謝』の敬神崇祖を基礎とする綴方を全鮮國民校兒童から懸賞募集するなどその實踐の徹底を期することになつた

個人綜合選士權に
廣川君、見事優勝す
氷上大會けふ閉式　氣を吐く半島軍

【榛名湖にて大山特派員發】戰ふ國民の氷上鍊成祭典——第十三回明治神宮國民鍊成冬季氷上競技會はけふいよ〳〵廿四日最後の日を迎へ、長くも高松宮殿下の台臨を仰いで大會の光榮は一段と輝き男子二千米競走を最後に午後三時廿分閉會式を擧行してこゝに三日間に亘る鍊成鍛錬の幕を閉ぢるが、決戰を前に控へた大會第二日廿三日は、榛名高原を襲ふ嚴寒の猛威にめげず鍊成競技者は力戰敢闘凄まじい國民鍛錬の姿を顯示した

大會二日を通じて三千米地區對抗に三種、五千米に四種を占め一人で一萬七點を獲得して僅か十三歳の安東淑江孃とともに萬丈の氣を吐いた牧野瞳子さんは瀧谷高女四年生しかも學校の成績は優等生といふ知、體ともに揃つた秀才だ、朝鮮女子陣の優名こゝにありと斷然頭角を現はして氷上先進地區北海道、滿洲に堂々及向つてゐる半島軍にあつて内鮮一體の兄弟愛も麗はしく頑張つてゐる牧野、安東兩孃こそは正に疾駆甲の花形である

この日年齢代表は最後の勝敗目ざして實擧敢闘、地區對抗、または地區對抗に男子が十二點を懸けて二日の總得點を廿八點に上昇させ十二點の北海道、九、五點の滿洲をはるかに退けたが、卅四點の關東には六、五點を飛離され、最後の第三日は半島陣營の耐久競走及び競走を擁して、去年に雪辱く宿命的な一大決戰を繰展げる情勢となつた

女子は千米に一點、五千米に五點をあげてこの日の得點は六點かくて第二日までの對抗總得點は十五點で第三位を確保、北海道、滿洲に迫つてゐる

大會全般を通じて五千、一千五百米に日本記録を作つて最も光りを放つたわが半島の廣川孝昌君（松都中學）は、個人綜合選手權に最高位で優勝、日本氷上競技界に朽ちざる金字塔を打ち樹てた、また鐵道局の鐵石君（平北江界）も綜合選手權第六位に入つて持前の頑張りをみせたが優勝の廣川君は喜びを謙遜しながら次のやうに語つた

先輩諸氏のよろしき指導を得て綜合選手權に優勝しました、一千五百米の日本新記録は先輩の總督府金津正淵さんが獨逸のオリムピックで出した二分廿五秒を一秒縮めたものですが、この感激この喜びを忘れず益々鍊成して來る徴兵制に立派な皇軍の一員となる覺悟です

【寫眞＝男子千五百米日本新記録の廣川孝昌君の力走＝電送】

第二日目の成績

▲男子一千五百米決勝、個人選士權（區分走路）1廣川孝昌（朝鮮）二分二十四秒F（日本並に神宮新記録）2山下（關東）3阿部（同）4渡邊鐵石（朝鮮）5片倉（關東）6橋本（同）

▲地域對抗（區分走路）1廣川孝昌（朝鮮）二分二十四秒F（日本ならびに神宮新記録）2新井（北海道）3安保（關東）4川口（關東）5松村（滿洲）6先川原（東北）

▲地區對抗　男子一萬メートル決勝（共通走路）1、菅原和彦（北海道）十九分二十一秒二2、大倉河吉（朝鮮）3、長尾英男（關東）4、服部元（關東）5、金子光次（中部）

▲男子一萬メートル決勝（共通走路）個人選士權1、長岡正郎（北海道）二十分三十一秒F2、山下（關東）3、阿部（關東）4、德山碧華（朝鮮）5、山岡（中部）6、深井（關東）

▲女子五千米決勝（共通走路）地區選士權1品川京子（北海道）十一分十五秒六2木村芳子（滿洲）十一分十五秒六3長野（北海道）4牧野瞳子（朝鮮）5三ケ尻（中部）6安東淑江（朝鮮）

▲水球、一般男子準決勝 全滿洲6（3—1, 2—1, 1—2）4王子（北海道） 明大10（2—0, 3—1, 5—0）1全大連（關東州）

第二日目得點

▲地區選士權、女子速滑地區對抗 1北海道四〇 2滿洲三一 3朝鮮一五 4中部二

▲地區選士權男子速滑 1關東三四、五 2朝鮮二八 3北海道二一 4滿洲九、五 5中部四

▲女子短技得點 ▲滿洲一一▲北海道八▲朝鮮二▲中部一

▲個人競技綜合選士權得點 1、廣川孝昌（朝鮮）二〇九、四六五2、山下勝久（關東）二一四、一八五3、阿部剛（同）二一七、六六六4、片倉自男（同）二一八、五四五6、橋本渚（同）二二〇、〇〇〇6、渡邊鐵石（朝鮮）二三一、〇六五

決戰の年、實践驀進 (完)
小林鑛業の巻
晝夜を分たぬ增產譜
山の戰士に心は通ふ

タングステンこそ日本は大いに持てる國だ、いまその中の優良鑛山五ケ所を持つて戰力資源に文字通りの敢闘を續ける小林鑛業は、小林社長陣頭指揮のもとに鋭々とその增產に邁進してゐる、世界有數の蔚海道百年鑛山をはじめとして江原道の上東、慶北の達成、平南の銀城、醍醐など五鑛山にはそれぞれ生產戰士の決戰的挺出し作業が最高能力を發揮しつつ一日々々とその量を增してゐるのだ、そのほか咸北興鐵、慶平鑛の大金山、平南の成川、拘子鑛山等いづれも金銀、鐵鑛の山として時局下の生產戰に小林鑛業の傘下に逞しい息吹きを吐いてゐる、いまそれら山の奥からまた明の底から、湧きあがる山の唄、いやあれは山の唄ではない確かに〃海行かば〃の一節だ

〃海行かば〃を山の力の唄として金山の鑛夫に歌はせてをりますす、山は仁義の生活です、その私共の鑛山には別に山の唄といふものは作つてをりませんが、らの有數な鑛區を有する小林鑛業の闘ひはどんな生態を描いてゐることであらうか、增產のための鍊成、鍊成よりうけた勤務の刷新、その二つを合して生產戰の增強につとめる山の敢闘こそ一層進軍の中に最先端を行く隊の指標揮ではないか、ではその緒もしい實態を訊ねてみるとしよう

◇

小林鑛業は卅年前、先代小林藤右衞門翁の個人事業によつて基礎づけられ、昭和九年に現在の法人組織となりましたが、一貫して社長の方針による勤勞精神といふものが傳統的に培はれてゐます、まづ山が拓かれゝば最初に必ず山神が祀られ、それによつて神と敬けふ一日の増產を祈りつゝ坑夫はその全豪を神から授けられたもののやうに戰人力を發揮するのです、ここが他と本質的に異つてゐる點ではありますまいか

資源の採掘權は一時われわれ鑛山家に附與されたが、山は國家の所有であるこの大切な山に入込むのに、國家觀念が足りなかつたら山の神は怒るだらう、その山の恐りこそわれわれが最も恐ろしい現象として警戒するのだ、故に山の聖い軍役場に後陣をうけてがつちりと守備の陣につきながらその思ふところを識るのだ

中にけふまで育まれてきたのは敬神と相愛の精神でした、ですから私共はその自然の感情をさらに鍊成によつて正しく發正し誰も彼もが水づく屍の決意をはつきり覺持の中に植ゑつけられるやうこの唄を歌はせてゐるのです

戰士はいつも身を潜めて山に頭いてゐるときが一番安全だ、だが東亜戰爭はかうした信念的なものを一層形の上に要求した、まづ選ばれたものは重級である、初年兵のやうに山を仰ぎつゝ各職場諸級をうける鑛山戰士の姿は、この頃の生產戰場に見る逞ましい風景であるが、これがひいては山の規律となり共同となり敬神の念と變つて再び山の仁義の中に一切が溶け入つてしまふのだ、〃山はソロモン海に通ず〃とはもやこゝでも合言葉の一つとなつてゐる

◇……ウーム、これはいゝ話だいましが屆けられたばかりの鍛鍊ならば〃いくら〃〃とたちまち優相鑛石へ技師達の目は光つた、昔けの胸算敗が各自の心に手早く回轉するところであるが、今の小林鑛業内は利潤追及の必要はない、たゞよりよき鑛石を發掘して戰力資源に提供することが、皆に課された全部であるのだ、そのためには一瞬も山の鑛相から目を離すことは出來ない、そのための準備に必要資材が缺ければ重役も技師も一體となつて創意を練つて代用品の工夫をする、これまで發見された創意工夫が既に二百件程に上つてゐる事例をみても如何に將來の上にも眞摯な努力が傾けられてゐるかが判るであらう

【寫眞＝試掘鑛に凱歌をあげる重役室】

なほ經營は小林社長、佐武、前田各重役が各鑛業指揮に當つたあと

大相撲春場所星取表

○勝　●負　△不戰勝　▲不戰負　ヤ休

東	成績	西	成績
照國	[illegible]	羽黒山	[illegible]
相模川	[illegible]	名寄岩	[illegible]
安藝海	[illegible]	双葉山	[illegible]
出羽湊	[illegible]	前田山	[illegible]
豊島	[illegible]	佐賀花	[illegible]
清美川	[illegible]	二瀬川	[illegible]
備州山	[illegible]	輝昇	[illegible]
笠置山	[illegible]	玉ノ海	[illegible]
九州山	[illegible]	柏戸	[illegible]
櫻錦	[illegible]	九ケ錦	[illegible]
鹿島洋	[illegible]	神風	[illegible]
増位山	[illegible]	松浦潟	[illegible]
松ノ里	[illegible]	双見山	[illegible]
大和錦	[illegible]	若潮	[illegible]
八方山	[illegible]	鶴ケ嶺	[illegible]
肥州山	[illegible]	青葉山	[illegible]
陸奥里	[illegible]	小松山	[illegible]
綾昇	[illegible]	若瀬川	[illegible]
武ノ里	[illegible]	[illegible]	[illegible]
十三錦	[illegible]	若港	[illegible]
神東山	[illegible]	大ノ森	[illegible]
駿河海	[illegible]	成瀬川	[illegible]
汐ノ海	[illegible]	[illegible]	[illegible]
一渡	[illegible]	[illegible]	[illegible]
高津山	[illegible]	小戸岩	[illegible]
東富士	[illegible]	常陸海	[illegible]
[illegible]	[illegible]	[illegible]	[illegible]
綠國	[illegible]	照ノ海	[illegible]
[illegible]	[illegible]	錦谷	[illegible]
龍王山	[illegible]	大熊	[illegible]
因州山	[illegible]	富ノ山	[illegible]
三根山	[illegible]	倭岩	[illegible]
[illegible]	[illegible]	相武山	[illegible]
朝明	[illegible]	十勝岩	[illegible]
玉櫻	[illegible]	富久錦	[illegible]
山陽山	[illegible]	立田野	[illegible]
[illegible]	[illegible]	大ノ海	[illegible]
照錦	[illegible]	[illegible]	[illegible]
大平山	[illegible]	北見潟	[illegible]

決戰春場所大相撲 十四日目
双葉の優勝確定

【東京電話】千秋樂を前にした十四日目、この大錦繪を一瞬にして怒濤の歡聲の坩堝と化した結びの一番、ともに全勝、ともに横綱、火を吐く呼吸、波うつた太鼓腹、巨大な二つの肉塊は歡呼の嵐のなかにがぶり組み合つたまゝ水入り大相撲、双葉、下手投げを打つて寄ると見る間に四十三貫の照國どうと地響たてて正面土俵に墜ちたのだ！その瞬間、愛弟子の勝利を見つめてゐた西の檢査役千賀ノ浦がほつと深い吐息をつくその目は敗れて悔いなき照の勝利にやさしい慈愛の光が宿つてゐた敗れた照國仕度部屋の風呂場で相模川が『大變な相撲だつた、双葉関をあれほどまでに苦しめたのはやつぱり豪いな』と激勵すれば、照滿足さうに『うん力いつぱいの相撲だつた、しかし双葉関は強いなあ！』と唸り、相手に賞讃を贈つた

西の仕度部屋は歡聲の嵐に捲れてゐた、双葉、照を破つて先場所の雪辱を果すと同時にこの勝利で前代未聞十一回目の優勝といふ大金字塔を打樹てたのだ、十四日目西十三勝、東八勝千秋樂を前に両軍の差は僅かに五點となる

【寫眞＝双葉山、寄り倒して照國に勝つ＝電送】

綠國（そとがけ）鷲石
照ノ海（突き放し）廣瀬川
肥州山（吊り出し）若港
鶴ケ嶺（不戰勝）綾昇
松ノ里（きり返し）大ノ森
陸奥里（掬ひ投げ）若潮
増位山（突き出し）青葉山
武ノ里（寄り切り）双見山
松浦潟（突き出し）一渡
櫻錦（寄り切り）小松山
神風（そとがけ）駿河海
若瀬川（吊り出し）九州山
鹿島洋（寄り切り）九ケ錦
柏戸（そとがけ）神東山
玉ノ海（寄り切り）備州山
笠置山（突き落し）輝昇
二瀬川（突き放し）清美川
佐賀花（寄り切り）出羽湊
名寄岩（上手捻り）豊島
前田山（打つ棄り）安藝海
羽黒山（渡し込み）相模川
双葉山（寄り倒し）照國

東 八　累計 東一五一
西 一二　 西一五六

高瀬鎭南浦署長

【鎭南浦電話】鎭南浦警察署長（道警視）高瀬巽氏は去る廿三日午前十一時半、急逝した、享年五〇、氏は昨年十一月赴任以來一般の信望を集めてゐた

子寶温泉のキメ
癒めよ殖やせよ
▲子供の出來ぬ方
▲病弱又は習慣的流産
▲流産にて一人出來後妊娠せぬ方
知つて置かねばならぬ妊娠への知識とあふれる子寶温泉の驚きべき效能の數々を一冊に集めた成功者大衆の體驗記を無料で御進呈致します、御申込は葉書で
奈良縣生駒郡朝山
淺井園
電話三三
五日分三円 十五日分八円 滿二十五錢
『母と子となるには』無料進呈

さくら印画紙
發賣 染井
中 八重
高級 三春

（型錄進呈）
京城府花園町三九番地
日本電動喞筒商會
電話本局(2)八七二番
鑛山・船舶・工場・家庭用
各種ポンプ製作修理御用命に應ず
（乞御照會）
●据付場の面積は在來品の半分で濟む
●ポンプは水平、垂直、倒さま、斜め等自由な位置に据付けられる
●水冷……モートルの周圍が二重圍になつていて揚水が循環している為發熱の恐れはありません
●全密閉……周圍が水冷になつていて濕度の上昇がありませんから完全に密閉出來ています
●ボールベアリング……注油と故外の必要がなき様強力なるボールベアリングを使用してあります

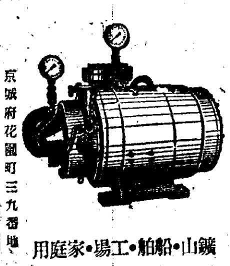

一　内科（外科特設）
釜山府本町四ノ一〇
伊東醫院
醫師 伊東久雄
電話四一九四番

藥用 ナリス
クリーム
バニシング
お肌の強力榮養素
ナリス化學研究所 陽化會舗本

國策隨一 新時代花嫁修養 新學期四月八日
青山花嫁家庭寮
學則 四錢
科目（各科隨意）和洋裁・割烹・育兒・生花・茶の湯・習字・音樂・琴・ピアノ・ギター・禮法・手藝・造花・袋物・編物・刺繍
東京市赤坂區青山南町六丁目電停際
東京府結婚媒介相談部
公認 レディス洋裁學院
事務所 部若菜倶樂部内
學院長 中村都代子

旗
青年團旗、國旗、校旗
優勝旗、其他旗一式
青年隊腕章、帽章、襟章
京城府南大門通一ノ九〇
朝鮮美術品製作所旗部
電話本局②二二三番

募集人員土木、建築、鑛山、機械四〇〇名
生徒募集 昭和工科學校
詳細は規則書入用の方は四錢切手封入申込あれ 京城府新堂町

火災保險 建物 家財 商品
海上保險 運送保險
朝鮮火災
京城府太平通

旭町一丁目一八八
笠衣 産婦人科
医学博士 笠衣茂
電本5912

日本痔ニミナル

運命 天地眼出張
界の高峰を高潔し其の審判に於て貴族大臣顯官名士の運命を輔弼し其的中に世評を博す
人事百般解決 大鑑定 運命指導
朝鮮神宮表参道入口南大門上
御成集會所内
卅一日まで 朝十時より午後六時迄

財團法人 設立 德成女子實業學校 生徒募集
募集人員 約百五十名 ○出願 三月一日ヨリ 三月五日マデ ○考査 （四月頭）
詳細ハ四錢切手封入本校ニ照會セラレタシ
京城府安國町二七 電光一五二八・二〇五二

誠信家政女學校 生徒募集
募集人員 約百五十名
出願期間 自三月十日 至三月五日
考査期日 自三月九日 至三月十三日
京城府昌志町七四 （電光一九六二番）

初春を飾る豪華版
梅野井秀男
都築文男
特別加盟 伏見直江
桂珠子 外總出演
關西新派
この顔振れに名狂言揃ひ
特撰狂言三本立
一、時代劇 初旅 月夜鴉 四場
二、現代劇 あじろ木 一幕
三、時代劇 男の花道 七場
愈々明日ヨリ三日間・晝夜二回
初日夜一回 二日目晝夜二回
ヒル十二時半ヨリ ヨル五時半ヨリ
會場 朝日座
大一座

三省調血精
婦人の強壯剤
冷え症
不眠症
ヒステリ、神經衰弱、頭痛、耳鳴、めまひ、肩の凝り、腰の痛み、むくみ、月經不順等の方に昔から珍重されて來た漢方藥を特殊化學的操作に依り抽出し、強靭な強壯劑。無理をしたり、ふり出したりする面倒のいらぬ液劑です。
★一圓・二圓半・六圓半（打合案内にあり）
製造發賣元 京城 三省製藥所
大阪發賣元 株式會社 玉置商店

咳にパラコニン液

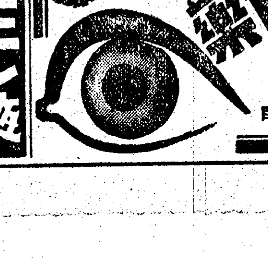

クキクヨ にズマシ
783
爽かな點し心地
速かな効め
紫外線を防いで
目を強く美しくします
大學目藥
トラホーム★結膜炎★はやり目

隣邦、友情の贈もの 馬鈴薯、近くお臺所へ

滿洲國の厚意と關東軍の好意により久しぶりで京畿道内へ滿洲馬鈴薯が輸入されることになつた、滿洲國ならびに關東軍では半島の食糧事情に思ひを寄せ、今回馬鈴薯〇〇萬貫を京城以北の各道に送つて來たが、京畿道で逸早く廿五日から二月十日ごろまでに京城、仁川、開城などの主要地に馬鈴薯三百匁と米一合の割合で現在の配給米と引換へに手渡すこととなつた、この配給について京畿道では次のやうに一般家庭の注意と協力を希望してゐる

この馬鈴薯は滿洲國政府の友情と關東軍の好意による贈物だが同分配處の滿洲にあつたものなので凍つてゐる、しかしちよつと主婦が注意を働かせば美味しく食べられる、近く各町會、愛國班を通じて配給を行ふが、薯三百匁で米一合の割合で配給米を差引くことになつてゐる

これは日米の意味であるからよく理解してもらひたい、價格は一月中は一貫匁八十錢、二月は六十錢だが、凍つたからとて捨てたりしないで一個でも大切に工夫して食べて頂きたいのである、凍つた薯は必ず日陰の冷たいところへ置き陽に當てたり温突内やストーブに當てないやうにすること、一度に出すと腐敗するから毎日食べる量だけ取出して溫湯で解かして米とよく混ぜてから炊くのがもつともよい方法だ、腐つた薯は捨てることなくこれを手早く切乾して料理することも心得て欲しい

一戸當りに數貫 近く食用法も講習

京城府經濟課では廿五日午前十一時から府廳會議室に府内百四十一町會總代、組合長數百名を招集、席上には道農務課、經濟課員、府内各驛組合長と合同代用としての〃滿洲産馬鈴薯〃の食用法を講習し府民一般に普及することゝなつたが、近く愛國班を通じて一貫目八十錢の公定價格をもつて一戸當り數貫目宛が全面的に配給をみることゝなる

乳幼兒保健相談所開く

厳寒のためしばらく休所してゐた綜合乳幼兒保健相談所では、廿六日から再び丁子屋五階で、毎週火曜日午後三時から五時まで乳幼兒の保健相談に應ずる

第二高女生の赤誠

休みの十日を〃軍のお仕事〃 兵器の手入布一萬一千枚獻納

冬季休暇は休暇ではない、このときこそ鍛成の時季としなければならないと、京城第二高女では休暇中の去る十二月廿五日から本月四日までの十日間を、三、四、五學年生徒六百名が兵器の手入布をそれぞれ自宅で創意製作、五日出來上つた赤誠籠る一萬一千枚を軍當局に納めたがなほ同校五年生百七十名も十八日から廿二日まで毎日午前九時から四時まで銃器の手入れに勤勞を動員して兵器庫に奉仕、軍當局から大いに感謝されてゐる

東大門署武道納會

銃後治安に挺身する東大門署の警察官の士氣を鼓吹する銃劍道寒稽古は、去る十四日から同武道場で十日間に亘る猛烈な鍛成をあげてゐたが、同三時ごろ終了した、隣れの納會武道大會をて廿三日終了、同日午後一時から納會武道大會を開催した國民儀禮に次いで直ちに龍虎相搏つ柔劍道の白熱戰を展開終つて稻田署長から『皇民鍛成は精神を集結して規律正しい習慣作法を守ることだ』と訓示あつて引續き賞品授與式を擧行

郷軍・耐寒行軍

【仁川】郷軍山手分會では六日に會員の心身を鍛へていつでも隣れのお召しに應じ得るやうにと廿四日晝半まで往復三十粁の耐寒行軍を行ふことになつてゐる

渇望する共同湯

【素砂】凡そ文化の伴はぬ理想的な人間生活にとつて不幸なことはあるまい、日增に膨脹してゆく所謂都會人の流れ込み人口により住民の誇りは〃文化〃で頭がいつぱいになつてゐる素砂邑に共同風呂場が唯一つしかないと聞けば誰もがびつくりすることであらう

而も唯一つの浴場ですら村營時代のほんの申譯的な設備のものではぬもので住民の不便この上もない現状にあるので、一日も早く設備の整つた共同湯の增設が住民渇望の的となつてゐる、それがためには、或程度まで利害を度外視したところの事業家の出ることが第一要件であると見られてゐる

武德館納會

朝鮮武德館劍道場では去る六日から寒稽古を實施してゐたが、錬武の意氣を昂揚して廿四日午後一時から同道場で納會武道大會を開催す

書は次の通り 劍道部一位吉田、二位都田、三位白竹、四位宏川、五位六山▲柔道部一位伊東、二位松原、三位木村、四位金岡、五位三□

收容、千餘名に飛躍 特別錬成所、更に十八ケ所增設

光榮の徴兵制實施を前に昨年十二月一日實施された青年特別錬成所では、半島若人の皇民化鍛育のために京城府内東部六ケ所(奬忠、孝悌、鍾路、梨花、淸溪、各國民學校)へ錬成道場を開設、隣れの召しを待つ半島青年の鍛錬にあたつてゐるが、今回さらに永登浦を含む京城府内十八ケ所に錬成所を增設、これで十九年度の收容定數千六百名を突破する見込みとなつた

なほ經費は國庫補助八割、府費二割を今年度豫算に計上する

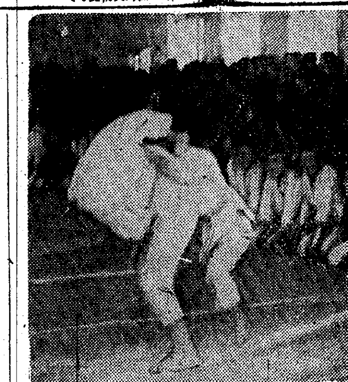

寒氣ものかは 京城工業の耐寒錬成會

京城工業學校では心身の鍛錬を目指し去る十六日から耐寒野外錬成大會を一週間に亘つて行つて來たがこの錬成を完全する耐寒錬成納會を二十三日午前十時から鍾路、陵子、築地山邸、公園の錬成場の下に陸上競技場で開催、玉の汗を流し一千餘名が校を練り午後四時過ぎ盛會裡した【寫眞＝錬成大會】

モンペ姿に箒 町内淸掃に起つ愛國班

〃護れ祖國〃の一掃運動が國民に叫けられた時節であると上京山町三十の愛國班員一同は、決戰第三回目の元旦から町内の淸掃運動を開始してゐるが、廿三日も早朝から伊東總代の指揮のもとに、全班員が町内に繰り出して、モンペ姿も凛々しく箒を手に、寒風とともに黙々と凍てついた道路を隈なく掃掃、銃後愛國班の意氣を大いに發揚

躍進する開城 新築坪數三萬餘

【開城】商業開城の姿現して年々人口の增加されるに伴ひ建築されて行く舍宅、店舗、工場、會社事務所、學校等は日を逐うて增加されつゝあるが實に昨年中において府内に建築費として投じた金額九十萬圓を超過しその坪數約三萬餘坪に至りこの棟數三百に近く發展開城の面影を遺憾なく發揮してゐるが、これ等の建築は煉瓦造、木造、石造等である

本社寄託獻金

廿三日本社へ寄せられた獻金の花束——▲京城南山町三ノ三〇林田花さんは伯母田鶴さんの忌明に際して百圓を陸海軍へ獻金▲朝鮮工業技術學院二年生林秀漢君は學費を割いた一圓五十錢を國防獻金へ

仁川金融概況 鮮銀支店調査

【仁川】鮮銀仁川支店調査による昨年十二月中の仁川金融經濟概況は左の通り

◇米穀＝各道共米穀買付は著しく進捗し本月に入り愈よ本格的出廻りを見たり本道は既に七割五分の供出率を示し當府にありては府尹を陣頭に官民一致之が完動に當り既に割當目標を突破し本道に於ける一番乘りの凱歌を擧げたり

◇雜穀＝依然として供出狀況香しからざるも出廻期なれば漸々增加を見受ける

◇織物＝殆ど仕入なく閑散裡に越年せり

◇金融＝本月は年末金融多忙期に當面したるも米穀代金の放出を見たる外目立ちたる資金なく一方預金は八日より年末に至る迄大東亞戰爭一周年記念貯蓄運動展開され各金融機關共預金吸收に全力を盡し左記の如き好成績を收めたり

本月末組合銀行帳尻左の如し

預金	二五、九一〇千圓	
貸出	一九、一七九千圓	
前月比	二、〇七一千圓	增
同	一、一七四千圓	增

もうあと一息だ 籾供出戰・感激の李家郡守

【素砂】農民の底力を堂々と發揮して割當の殆ど九割を供出してのけた富川郡では緊縮一番この月末までを期して最後の馬力をかけてゐるが、京仁兩都市の中間にあつて種種の惡條件が多いにも拘らず、斯くの如く好成績を擧げ得たのは一に農民の自發に邑面職員、警察當局の盡瘁を忘れての協力の賜であつて郡に戰時下驚くべき偉業といはざるを得ぬ、これについて李家富川郡守は勝ち拔いた籾供出戰の感想を左の如く語つた

食糧戰……これは一に農民の兩肩にかゝつてゐる、御承知の樣に地理的諸關係をよく克服し農民は迷はされず本當によくやつてくれた、その陰には警察當局を初め、邑面職員の血の滲む協力のあつたことも感謝の至りである、一應供出が濟んだといふ氣の緩んだ考へ方は禁物で、今後もつと〱食糧の節約に家庭々々に於て一サジ奉公の誠を盡すやう熱望してやまない

警察精神錬成 竹隈署長は語る

【開城】銃後治安の第一線に立つて寒夜をものともせず活動し續ける警察官の今一層の親切に協調力強い銃後建設に乘出すことゝなり開城署では二十一日から警察官の再錬成を行ふことになつたがこれについて竹隈署長は次の如く語つた

大東亞戰下赫々たる皇軍の戰果に我々は毎日々々をかくも平和に生活出來る、この重大時局に際し警察官は警察精神ともいふべき〃親切温容懇切叮嚀〃の言葉を脳裏にきざみつけこれが徹底的錬成を行ふ積りである

〃大素砂〃建設へ

【素砂】京仁市街地計畫の一環をなす素砂邑市街地計畫の原案を繞つて邑では廿三日午前十一時邑會議室に邑會を招集 元村邑長を初め李家富川郡守、本府道係官列席の上長時間の諮議を行つた結果原計畫をそのまゝ可決したがこれが上司當局の再決定を見ていよ〱實施の曉は五十米、四十米、三十五米の大幅員の道路が縱横に走り中を堂々近代都市美が建てられてゆく一方緑林による綠地、風致地區に綴つて點在する工場、住宅、農家のなごやかな風景がやがて近い將來に京仁一帶に繰廣げられることを夢みるだけでも樂しくも力強い〃素砂〃の誕生を祝するものがある

妓生連張切る 國語全解に邁進

【仁川】國語全解を期して府内八十名の妓生連は毎月十五日を國語常用日と定め、龍岡町券番では幹部たちを選み同時誦讀をなすとともに國語講習を續けて來たが未だ一部妓生の中には國語會話が不充分なものがあるので之では不面目だ、決戰下の今年こそは是が非でも誰も一人もれなく上手に國語會話ができるやうにならなければと民衆に率先して國語全解に一段の拍車をかけて大いに氣焰をあげてゐる

海の幸・增産へ

【開城】海の魚も我等の代用食だ……と增産に大童してゐるこの際開豐郡領井里の開豐漁業組合は毎年々々躍進の一途を辿つてゐるが、昨年中にはさつと販高九十萬圓を超過し汝山南面、西面等に出張所を設け今や販賣網拡充は勿論組合員の統制に邁進してゐるがこの主要産物は〃グチ〃と〃エビ〃で〃グチ〃だけでは廿萬圓〃エビ〃は六十餘萬圓といふ見事な數字を示してゐる

半島縮刷版

掉尾の籾供出戰

【海州】一粒でも多くのお米を供出しませうと黃海道碧城郡では鄭郡守をはじめ日高勸業、岩村內務兩課長を陣頭に全職員が一丸となつて大擧供出へ拍車をかけた甲斐あつて既に供出目標の九割を突破したが、郡當局ではいよいよの一割攻略を目指し去る廿二日から八日間郡守以下郡部を陣頭に全職員が各部落に出動、籾供出の掉尾戰を展開してゐる

丸刈りに就職優先

【新義州】求職も決戰調でなければならぬと新義州職業紹介所では毎日押寄せる多數の求職者に對し先づ頭部を刈ることを條件として就職の優先權を與へるがこの方針は漸次一般に徹底したと見えて最近では從來の派手な長髮や或は時局に相應しくない服裝は見當らぬやうになつた

交換孃に旋律の糧

【大田】銃後の職場を守る乙女達に氣高い日本婦道の道標を授けるため大田局では從來毎週一回宛交換孃を集めて生花、裁縫の稽古を實施してゐるが、今後更に音樂の素養を行ふべく目論んでゐる、これは職場に籠り勝ちな乙女心を高尚な趣味で醇化し職場に生氣溌剌たる心を呼び戻さうとするもの

頑張る全北の農民

【全州】全北の籾供出も月末を以て完了するが、二十日までの實收成績は八百四萬六千五百四十六叺、即ち計畫目標の八割五厘を確保し、昨年同期より二百六十五萬九千三百卅叺の增加を示しこゝにも默々と戰ふ全北の農民魂が遺憾なく發揮されてゐることゝなつた

こゝに銃後の緩み

【全州】いよ〱決戰態勢に入つた昨今遊興面の無駄が非常の時となつてゐるが全州稅務署の稅金を通じ十七年一月から十二月まで一年間、全州府民の遊興消費をのぞけば十六年に比し何れも激增を示し銃後建設とその普及が痛感されてゐる

平壌郷軍耐寒錬成

【平壌】在郷軍人平壌東部分會では去る廿一日から二月五日までの全國に繰展げられてゐる耐寒錬成に相呼應して來る廿六日午後一時から全會員參加の下に平壌師範學校校庭で各種耐寒戰技訓練の演習を展開、强行軍も行ふことになつた

荷車に赤誠山積み

【沙里院】黃海道沙里院邑西里鄭在珠商店主人河東在珠氏(五〇)は去る廿一日自宅の眞鍮食器その他百餘點百八十斤並に鐵類廿點約一千斤の獻納の手續きを取つたが、これは氏の家庭における金屬製金類を全部洗ひ浚つたもので、邑當局並に統制經濟協力會では態々職員をやつて河東氏の愛國心を讃へると共にその場で荷車三台に積みやつと運搬した

農村に嬉しい贈物

【後館】慶南咸谷郡では籾の供出に不斷の努力を續けて良好な成績を示してゐる、土の戰士を犒はうと農村へ明太魚並に海苔を將配する

即ち半島農村の食膳を賑はす明太魚五十 鯊船(十萬八千尾)海苔三萬枚を仕入れ各面を通じて分配するが、割當數量は僅少ながら嬉しい贈り物である

ラジオ 24日

朝 七・〇〇1『戰ふ生活』大森洪太2愛國詩▲八・三〇皇道國學の道(鮮語)山本孫一郎▲九・〇〇勝利の記錄(第五十八輯)▲九・三〇バイオリンと管絃樂 モーツアルト作曲『バイオリン協奏曲第七番ニ長調』(獨奏)近藤泉(管絃樂)東京放送管絃樂團▲一〇・〇〇週間錄音

晝 正午ニュースの後 宮本季大會氷上競技實況▲一・四五1浪花節『梅の長短試合』木村友忠2落語『お好み床』晋々亭桃太郎3軍國歌 横山郁子、永田玄次郎、長門美保(伴奏)東京放送管絃樂團 水戸市弘坂館より▲三・〇〇ニュースの後『大相撲春場所實況』千秋樂 國技館より

夜 六・〇〇1シンプン2日本神話『天のうきはし』毛利菊枝(伴奏)浪速管絃樂團▲六・三〇『國防と有線放送』工博篠原昇▲七・二〇1大東亞に呼ぶ『日本人の力』中村孝也2週間戰局▲八・〇〇前線に送る夕1管絃樂『お江戸日本橋』ほか東京放送管絃樂團2講談『越の海の仇討』神田伯龍3『前線からのお尋ねに答へて』久米正雄4俗曲『三階節』ほか勝太郎5管絃樂、行進曲『空の勇士』東京放送管絃樂團▲九・〇〇(鮮語)1京畿歌謠柳松月ほか2浪花節『七福の出世』曽八根(管絃)3大笒と琵琶(大笒)光山永二(琵琶)金鳳翼(解說)李王職雅樂師 成松濤

大いなる祭【47】 中野實(作) 三芳悌吉(繪)

怪しき人(九)

張だつたのよ。張三德だつたのよ』

『え…』

『さうなんだよ』

『まさか…』

『はつは。まさか、張三德が、同じ仲間のお前の亭主を殺す…そんなべらぼうなことがあるものかとも。お前が疑ふのも無理はねえ。もつともさういふ俺だつて、張が李鎭をやつつけた現場を見たわけぢやあねえのだから、あいつが泥を吐くまでは、ハツキリさうとは斷言出來ねえかも知れぬが……しかし美々、俺のいふことも當推量だけぢやねえよ。お前は聡かねえか。お前が李鎭と夫婦になつてゐるのを知りながら、首つたけになつてゐたのは誰だつけ。はるばる上海からこの漢門へあの張が出張つてきたのも、ほかに曰く因緣がありやあしねえか。自分の手で仲間を殺めておきながら、南京政府に罪をなすりつけてお前を手に入れるといふ法も、張のことならやり兼ねまじいぜ』

云はれて、美々は、思ひあたる節が多かつた。張に散々な目にあはされた腹いせに、袁が出鱈目ばかりを並べてゐるとは思へなくなつて來た。

『はつは。まだ半信半疑、俺のいふことも當にならねえつていふやうな顏をしてゐるな。それならそれで、俺もくど〱はお前を說きつけねえでおかう。俺のいふことが嘘か嘘でねえか、お前が勝手に調べりやあいゝんだ』

さう云つて、急に、むつくりと寡妃床の上に起き上つたかと思ふと、袁は手をさしのべて、

『おい、美々、お別れだ』

と、握手を求めた。

『お別れつて……』

『どうやら俺も年貢を納める時が來たらしいよ。憲兵隊の金爺のやうに、俺にとつちやあ大事のこの煙管も、とんとこの頃は靈驗がねえのだよ。まさかと思つた香港もいよ〱今日明日にお陀佛になりやあがるし、蓮華崗の一件ぢやどぢを踏むし、今夜は今夜で大事なお客樣を、飛行機もろともうまくしてやられてしまつた。この阿片の煙管の竹は、三百年からの曰くつきの品で、世界中のことは掌を指すやうに識つたもんだが、どうもこの節、すこし汗をかくと思つたら、たうとうこの煙管も魔が差して來たらしいんだ。はつは』

『そして、袁さんは何處へ行くの』

『さあ。あてどはねえ。足の向いた方へ行くつもりよ』

袁は薄笑ひを浮べながら、

『どうだい、俺と一緒に逃げねえか』

『でも……』

『はつは。こんな爺と道行はごめんか』

『さうではないけど……』

美々は、じつと足もとに眼線を据ゑていつた。

『あたしは南京政府と戰ふの。あたしは、李鎭の魂をうけついでゐるし、その李鎭が、重慶の連中に殺されてゐるでもか』

『でも……』

『いいよ、いいよ。お前はお前の道をゆくがいゝ。俺はとめねえ』

袁はひとりで頷いて、また新たに寡妃床に横はると、うまさうに煙管をくゆらし始めた。

この夜が、一九四一年のクリスマスの前夜だつた。

新刊紹介

▲鐵筋コンクリート設計計算例上卷(高見太一著)土木學會の標準示方書に準據し多數の計算圖表を內外文献から蒐錄して設計計算方法を懇切に例示してある(二圓五十錢、東京、麹町、丸の內三ノ六土木雜誌社)▲少國民文化(一月號)▲大日(十二月十五日號)▲イタリー(一月號)▲企業(一月號)▲航空記事(二四四號)▲興亞(一月號)

慢性胃腸に好評の トモサン (一・〇五圓 三・〇七圓 藥店にあり)

切封日五廿 虛無僧系圖
原作・吉川英治 脚本・八尋不二 演出・押本七之助
羅門光三郎 尾上菊太郎 阿部九州男 大友柳太郎 南條新太郎 立松晃 眞山くみ子 大河三鈴 梅村蓉子
本日は九時開場 迄日四廿・讃絶
男一筋仁俠鐵火！ 片岡千惠藏十八番の三尺物 三代の盃
明治座 若草劇場

募集と 防諜標語
松竹株式會社朝鮮出張所
規定
皆様！さあ二年目も防諜戰に頑張りませう銃後の私達は生産戰に防諜戰に勝つて勝つて勝ちぬくのです、さあ皆様ぜひ御協力下さい……
一、應募者は住所氏名明記の上必ず往復葉書で御申込み下さい。
一、申込場所(左の何れか) 府內本町二丁目 京城劇場 府內黃金町四丁目 京城寶塚劇場 府內永樂町九ノ一 松竹朝鮮出張所
一、申込期間 一月廿六日
一、一人一通(葉書)のこと
一、採用の優秀者には賞品を呈す
一、但し入選者多數の場合は優秀者に
一、採用標語は、直ちにポスターに使用し松竹株式會社より要路に獻納致します。
一億一心！さあ！防諜戰!!
開戰の前夜
田中絹代 上原謙 木暮實千代 笠智衆 齋藤達雄 原保美 竹內良一
これぞ本年劈頭を飾る第一の呼び物だ！國際的妖怪アメリカの面皮をはぐ！十二月七日深夜、遂に叩き潰した米國スパイ
二月八日紅系封切 京城劇場・京城寶塚劇場
獻納運動

湖畔の別れ
水澄みし湖畔に流れる春知る乙女の純情の小夜曲！松竹の女性篇！
演出 中村登
花柳小菊(劇團新派) 德大寺伸 藤野秀夫 春日英子 坂本武 飯田蝶子
廿五日封切 京城寶塚劇場 京城劇場

日本高等鐵道學校 高等部・中等部・機械科・土木科・業務科及電科 就職ハ在學中決定 東京市杉並區方南町二一〇 (規則郵券四錢要ス)

月やく とかくこうりお困りの方や御心配の人 中尾本家

クロダ齒科 齒科一般及レントゲン科 本町一通ビル二階

古着 洋服・吳服・百貨・飛切高價買入 御報參上 本町二丁目

第十六期決算報告書(自昭和十七年六月一日 至昭和十七年十一月三十日) 貸借對照表 [illegible]
豐國製菓株式會社 京城府南大門通四丁目七拾六番地

第十二期決算報告書(自昭和十七年六月一日 至昭和十七年十一月三十日) 貸借對照表 [illegible]

寫眞機 島田誠昌堂 京城明治町

太陽製油株式會社

測機舍 測量器械 京城本町二丁目入口

京日案內廣告の御用命は 京日案內廣告社

東一銀行入口 皮膚泌尿 性病科 醫學博士 渡邊晋

モータートランス製作及修理 株式會社小野寺電機製作所 電機專門工場

引越及各種荷物荷造運搬共同組

神經科 城北病院 醫學博士 服部六郎 醫學博士 明柱完

プリント(謄寫印刷) タイプ印刷 明治町

琴、三絃、師匠 池田
引越荷造專門 二荷造組
會計檢査、會社設立會社解散並ニ淸算事務及決算事務新稅務 計理士 香川弘
交通便利 暖房設備 都旅館
生徒募集 本科・選科

京日案內
案內料金(前金) 種別 一件一回稅込
一號型(三行) 金參円參拾錢
二號型(五行) 金五円五拾錢
三號型(十行) 金拾壹円
求職一號型 金壹円六拾五錢
姓名在社料 每一回 壹円拾錢增シ
姓名在社の御照會は午前九時より午後五時まで廣告部へ御問合せの事

一號型(三行) 求貸 壹萬
二號型(五行) 求賣住宅 事務所商店向
三號型(十行) 賄婦を求む 吉村商店

採用 朝鮮タイヤ
女子事務員募集 日室鑛業開發
女子事務員募集 松下電器產業
守衞數名急募集 朝鮮鋼業會社
運轉手採用 中鮮電器共販
女子案內係採用 明治座
女子事務員募集 海東商會
採用 朝鮮映畫製作

若劇 一月十八日より上映時間表 ニュース 雪國と馬 大映特作 三代の盃 但し日曜祭日のみ午前十時十分より開映致します

喜樂舘 一月廿二日より三日間 日本ニュース 文化映畫 改訂縮刷版 雪之丞變化大會 松竹下加茂特作 林長二郎以下總出演

京日鍾路文化劇場 二十二日より廿六日迄 文化映畫 北鮮の鰯 日本ニュース 日活時代劇超特作 王政復古 阪東妻三郎、片岡千惠藏、嵐寛壽郎外日活總動員出演 大人二十錢 小人十錢

京日文化映畫劇場 十八日—廿四日 今週より毎週月曜日番組替 1短篇・露晴しきスリル 2大寶文化映畫 雪と遞信 3ホームグラフ 4北の護り 雪の國境 5日本ニュース

朝日座 全國 十九日より六日間 漫才競演大會 歌謠漫才の名花 三島慶子 毎夕六時開演

東洋劇場 青春座公演 二十日—二十四日マデ 李瑞求作『母性』三幕 演出 洪海星 装置 元雨田 毎月八日大詔奉戴日 第一日曜日・第三日曜日(晝夜二回)上演致します

新富座 二十二日より三日間 日本ニュース 朝鮮時報 文化映畫 防諜線を行く 佛蘭西映畫 佛蘭西座 イヴォンヌ・プランタン ピエール・フレネエ ジユニー・アストール

桃花劇場 二十二日より三日間 日本ニュース 空は生命線 日活時代活劇 髑髏錢大會 嵐寛壽郎 市川春代

浪花館 二十二日より ニュース 文化映畫 明治神宮 伊賀の水月 阪東妻三郎 瀧門光三郎 高山廣子

大陸劇場 廿二日より廿四日まで 日本ニュース 鐵路を守る 海の見える家 夜ひらく 鈴木傳明 中田弘二 ヨセノ・シュミット シヤーロッテ・アンダー

京劇 十八日より 日本ニュース 文化 大菩薩峠 一月十八日より廿四日迄 獨占上映 道路 ニュース

城寶 希望音樂會 ニュース 日曜は午前九時開場 廿一日より二十七日まで日曜祭日は午前十時半より上映 日本ニュース

和信映畫舘 十八日より時間表 ニュース 聖鐵部隊 三代の盃 日曜は九時半開場 日本ニュース 娘時代 東寶映畫 主演

明治座 二十四日より二十六日迄 日本ニュース 文化映畫 人生は六十一から 東寶 古川緑波 高勢實乘 エンタツ・アチヤコ 右門江戸姿 日活映畫 嵐寛壽郎 大倉千代子 夜の部六時二十分

城南劇場 二十四日より二十六日迄 日本ニュース 文化映畫 君を呼ぶ歌 東寶映畫 伏水修演出 月田一郎

東宝中央劇場 ワルツの季節 ヘルバート・マイシュ監督

夕刊 京城日報

時計の修理は 田中時計店 京城 本町二丁目

荒鷲、ミルン[illegible]爆 敵飛行場に巨彈の雨

ソロモン群島方面 敵陣地をも爆碎

【リスボン廿三日同盟】メルボルン來電＝反樞軸軍司令部廿二日の發表によれば日本航空部隊は廿一日夜前後二回にわたりニューギニヤ東端のミルン灣を爆撃し多數の爆彈を投下、反樞軸軍飛行場に對し損害を與へたといはれる

【リスボン廿二日同盟】メルボルン來電＝反樞軸軍司令部は廿二日次の通り發表した、日本爆撃機隊はソロモン群島方面における米軍陣地に爆撃を加へたが、その結果飛行場が輕微な損害をうけ兵二名戰死、一名は負傷した

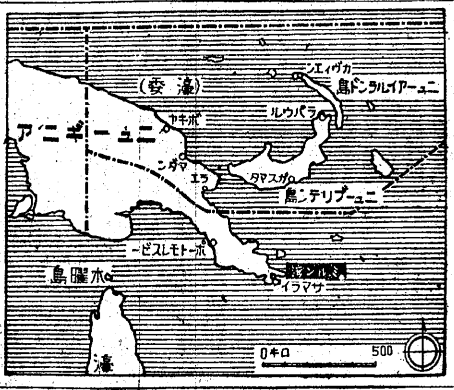

佛、共產黨員を一網打盡

【パリ廿二日同盟】ラバール佛首相は廿日パリに到着して以來警察ホテル・マチニオンを本據としてド・ブリノン大使その他閣僚代表などと重要會談を重ねてゐたが廿二日パリを出發ビシーに歸つた、ラバール首相は樞軸との合作强化のために、まづ國內新體制の確立に努めてゐるが、廿一、廿二兩日にわたりツールーズおよびマルセーユで共產黨員が一網打盡に逮捕されたと傳へられる

米特使ガンヂー翁と會見か

【イスタンブール廿二日同盟】ニューデリー來電＝米大統領特使フイリツプスは廿二日印度政廳のウイルクスマンと會見し印度の合同政府樹立問題その他につき要談を遂げたが、特に印度においてフイリツプスは印度に對する武器貸與法の適用につき協議したといはれ、また同人は近くガンヂー翁と會見するのではないかと傳へられる

初の公館長會議開催

【上海廿三日同盟】在上海帝國大使館事務所は昨年十一月一日大東亞省開設とゝもにその管轄下、中支における外務省、興亞院關係各現地機關を統合して設立されて以來すでに內部機構の整備も終へ、新年とゝもにさらに飛躍的に擴展した日華關係の新事態に對應して本格的活動を開始しつゝあり、まづその第一着手として管下公館長會議が創設以來はじめて廿三日午前十時より上海大使館事務所において開催された、田尻公使以下各部長、その他關係官ならびに上海、南京、蘇州總領事、江蘇、浙江、安徽三省の各地機關代表者出席、[illegible]公使は國府參戰に伴ひ一大轉換を遂げたわが對支施策の基本方針に關する訓示を行ひ、野田總務部長、矢野政務部長ほか各部長から政治、經濟、文化などの各般にわたり說明があり、最後に各公館長より各地の事情に關する報告を行つて午後五時半閉會する

日獨外相間に經濟協定祝電交換

【ベルリン廿日同盟】(遲着)ベルリン駐劄帝國大使大島中將は廿日午後十一時獨逸外務省においてリツペントロツプ氏との間に日獨兩國間の經濟協力に關する基本協定に調印したが、右調印後、大使はドイツ外相と隔意なき意見の交換を遂げた、さらに今回の協定調印に當り谷外相とフォン・リツペントロツプ外相との間に祝電が交換されたが、右祝電においてドイツ外相は三國同盟が樞軸國間の緊密な合作の基礎として役立つたと同樣に、今回の協定も占領地における樞軸國の經濟目的促進に貢獻するであらうと述べてゐる

支離滅裂の敵陣營 蔣共軍肅清戰進む

支那戰線週間戰況

【南京廿二日同盟】支那派遣軍發表、支那戰線週間戰況(一月廿二日)＝戰爭第二年に入つて大陸各地では依然活潑な肅清戰が繰返されてゐるが、その主要なるものを摘出すれば左の通り

去る六日夜半より魯北馬頰河流域東方に蟠居する蔣系匪四千に對し殲滅戰を展開したわが軍は十五日突如反轉し、高炎西方の共匪匪の潰滅を遂行した、わが綜合戰果は[illegible]以下幹部數名はいづれも戰死し敵は全く支離滅裂狀態にある、蘇皖方面に蠢動を續ける蔣系遊擊部隊約四千に對する作戰は十六日より開始されたが、なほ目下敵を隨所に粉碎しつゝ續行中である、廣西省においても蠢動する敵に殲滅戰が續けられてゐる、中支の[illegible]城方面の敵は小規模にも出擊を試みたがわが空陸一體の猛攻に潰滅し、沙市方面に蠢動の敵も果敢なる出擊に擊碎された、また[illegible]戰區の重慶軍であつた吳化文上將は部下四萬を率ゐて國府陣營に參加したが、吳化文上將の國府陣營への參加は國府の對米英宣戰布告後最初のもので、これは國府の對米英宣戰布告の正當性と、これに伴ふ重慶側の抗戰理論が破綻の階梯を裏書きしてゐると觀察される

獨軍の進攻 作戰積極化

【ストックホルム廿二日同盟】ソ聯情報局は廿二日正午の戰況公報で「ボローネジ南方の赤軍はハリコフ東方六十粁の線に到達した」と發表、大いに氣勢をあげると同時に『ドン河下流地區では獨軍の反擊いよく熾烈化し隨所で激戰を展開中』と報じてゐるが、南部戰線全域における赤軍の戰果は廿一日以來完全停頓狀態に陷る反面獨軍の進攻作戰は急激に積極的となり、戰車、砲兵を續々增强して赤軍の頑强な攻擊を擊摧、さらに赤軍主力線を鋸歯狀に突破して着々得意の包圍陣形を形成してゐる、ドン河下流地區では獨軍は北はダルボキーから南はプロレタールスカヤの線で赤軍の攻擊を完全に阻止し目下一進一退の死鬪を演じてゐるが、特にサール河沿岸地區では獨軍は廿二日東方へ著しい進出を遂げロストフ防衛陣は一層强化された

捕虜二千五百餘 敵陣數ヶ所を占據

チュニジヤ戰線 樞軸機甲部隊活躍

【ベルリン廿二日同盟】チュニジヤ戰線メジエス・エル・バブ、カイルーアンならびにアトラス山脈方面における樞軸軍の作戰は、その後も順調に進捗してをり、樞軸空軍の活動と相俟つて樞軸軍機甲部隊は廿二日さらに敵陣地數ヶ所を占據したといはれるが、敵捕虜の數も過去二、三日間に二千五百名に上るに至つた、一方空軍は廿二日も長驅アルジエー港を襲ひ、同港の施設を猛爆するとゝもに同港沖合の敵船團を强襲し、商船五隻合計三萬六千トンを擊沈、他の十二隻を破損せしめるとゝもに反樞軸空軍基地を爆擊、さらに空中戰では敵機三機を擊墜した

トリポリ地區で兩軍激戰

【リスボン廿二日同盟】リビヤ戰線からの情報を綜合するに廿一、廿二兩日の戰鬪はトリポリの東北ならびに西南地區において最も猛烈を極め、樞軸軍は兩地區において優勢な反樞軸機甲部隊と激戰を展開してゐるといはれる樞軸軍司令部は廿二日の發表で樞軸軍がトリポリ東方のミスルタならびにホムスの重要軍事施設を完全に破壞したのち兩市から撤收した旨を述べてゐるが、樞軸軍の殿り部隊は依然として猛烈な戰鬪を繰返し敵の攻擊を挫折せしめてゐる、樞軸空軍は地上部隊に緊密に協力して敵軍に對し爆擊ならびに機銃掃射を加へ大損害を與へたといはれる

【ベルリン廿二日同盟】ドイツ軍の情報によればリビヤの樞軸軍はトリポリ東方のミスラータおよびホムスの全軍事施設を破壞した後兩地より撤退した

【ローマ廿二日同盟】伊軍司令部は北阿の樞軸軍はトリポリ西南方約八十キロのガリアンならびにトリポリ東南約六十五キロのタルフナから海岸に至る線において目下英軍との間に激戰を展開中である旨、廿二日發表した

サーリスク地區で獨ソ激戰

【ストックホルム廿二日同盟】スターリングラード、クラスノダール鐵道に沿つて南下してゐる赤軍は廿二日プロレタールスカヤ地區でマヌイチ運河を渡河した模樣で、ソ聯情報局は廿二日夜特別公報で、赤軍がサーリスクに到着した旨發表した、コーカサス戰線の獨軍はドン河地區における攻防戰に重點を置くため戰略上の必要に應じて局地的後退を斷行してゐるやうだが、同方面における獨軍の作戰重點はロストフ、サーリスク鐵道の確保にある模樣で、廿二日夜來サーリスク周邊地區で赤軍を激擊頑强にその進出を阻止してゐると傳へられる

武器貸與法の更新 米國內騷然たる反對

【ストックホルム廿二日同盟】八十億ドルに達する武器貸與法の更新は近く米議會に附議されるが、同法に對して終始一貫反對の態度を持してきた孤立派の政府に對する攻擊は必至と見られ、早くも右問題をめぐつて議會の波瀾が豫想されるに至つた、エコノミスト紙ワシントン特派員は

なるほど米國の參戰以來孤立派の勢力は漸次凋落して來たもののその未だ議會方面に隱然たる勢力を有してをり、武器貸與法の更新には猛烈な反對を行ふであらう

とみてゐる、貸與法に對する反對は單に孤立派に限定されてゐるわけでなく、一般民衆も米國內における物資不足は貸與法の實施によるものとみてゐるところが大きい、そのため『米國民は反樞軸國に物資を送るために消費制を實施しなければならなくなつた』と不滿の色を見せてをり、特に國內工場施設のソビエートに對する委讓は囂々たる反對の聲を捲き起し、ハースト系新聞紙の如きは『米國民が現在の如く生活の切り詰めを行つてゐる際に米國の商業工場をソビエートに委讓するが如きは全く當を得ぬことである』と政府を攻擊してゐる有樣である、一方米中西部某州選出の一議員も

米國政府はソビエートとの軍事同盟より同國との經濟乃至政治的結合に一層の興味を抱いてゐる模樣だが、これは即時米國物資の對ソビエート注入を阻止すべきである

といきまいてゐる、さらに一般民衆には『米國だけが武器貸與法によつて反樞軸國に物資を供給するのは不當で、反樞軸國は相互に物資の交流を行ふべきである』との說をなす向が多い、それに對して政府側では

貸與法による米國物資の對外輸出は決して米國民の生活を脅威するほどの大量に上つてゐない

と說明してゐるが、いづれにしてもかゝる騷然たる言明によつて國民一般ならびに孤立派の不滿を緩和できるはずはなく同問題は今後の發展が米國政界に一波瀾を捲き起すことは今や必至とみられる

開拓全體會議終了

【新京廿二日同盟】決戰第二年に對應し人櫃確保と增産完遂の二大目標達成を議題にし、去る廿日より日滿中央地方の全開拓機關を網羅して開催中の開拓全體會議は廿二日をもつて三日間の會議を終了したが、中央側より本年度開拓重要施策を詳細に說明、あらゆる障礙を克服して人櫃確保を期するとともに、全開拓機關を通じて開拓面積の倍加と出荷の三箇確保を遂行、農産物增産の使命達成に邁進すべき方針を明示、これに對し現地側より協力邁進の熱誠的意見を開陳され官民真に打つて一丸とする開拓新體制を確立した

南米沿岸水域恟々 樞軸潛艦の活躍活潑化

【ブエノスアイレス廿二日同盟】リオデジヤネイロ來電によれば最近樞軸潛水艦は大擧をなして南米沿岸水域に活躍し反樞軸國船舶に大打擊を與へてゐるといはれ、同水域における樞軸潛水艦の活躍は一時減少し、特に反樞軸軍の北阿上陸前には非常に少なかつたといはれるが、反樞軸軍の上陸作戰により同水域が反樞軸軍の補給路として、重要性をもつに至り再び活潑化したものと觀られる

英先走り報道を警戒

【リスボン廿二日同盟】ニューヨーク來電によれば『リビヤ戰線英第八軍はすでにトリポリの郊外地帶に到着』とのモロッコ放送局の發表を傳へてゐるが、ロンドン來電によれば、英國當局は右報道が未だ尚早で樂觀は禁物と述べてゐる

米、食糧品配給割當制實施

【リスボン廿二日同盟】ワシントン來電＝米食糧配給局長官ウイッカードは今回罐詰ミルク、粉ミルク、ジヤム、罐詰果實、バター、乾物、香料、蟹、海老、その他貝類ならびに[illegible]物に對する配給割當制を實施する旨發表した

體力增强具體策を申達

【東京電話】厚生省第七委員會では第三小委員會において國民體力增强に關する具體策を調査研究中のところ成案を得たので廿三日それぐ關係方面に申達の手續きをとつた、同案は國民各自の身體は國家に捧ぐべきものであるから、體力增强に努力することは當然國民的義務であるとの基本方針に立ち、日常生活より一切の不合理なるものを排除してその生活を簡素化し、この生活的基礎の上に立つてその性、年齡、體質、職業に適した鍛錬方法を實踐せしめ、もつて國民體力の漸進的增强をはかるべきことを强調し軍、厚生、文部の各關係當局および翼贊會、產報などに對するそれぐの要望を披瀝してゐる

イラン軍反亂

【イスタンブール廿二日同盟】テヘラン來電によればイラン軍一部隊は廿二日突如反亂を起し、テヘランに對する鐵道交通を破壞し、ソ聯向け食糧および軍需品多數を鹵獲したのち、英軍が鎭壓するや反亂軍は山中に逃げ込み現地英軍との間に激戰繼續中であるといはれる

狂ふ兵器建造計畫 米、樞軸の猛襲に喘ぐ

【ブエノスアイレス廿二日同盟】ワシントン來電によれば、米國軍各基地に對する日本航空部隊の相次ぐ猛襲と大西洋、地中海兩水域における樞軸潛水艦の通商破壞戰の激化は米國の兵器ならびに軍需資材建造計畫に微妙な變化を生ぜしめた模樣で、政府當局は過般來飛行機や艦艇の建造に主力を傾注し戰車、重火器等の建造契約をつぎくと解約してゐる、例へば海軍省資材部長ペース少將は至急西南太平洋戰線に戰鬪機を多數增强するため躊躇なく大艦建造契約を解除した旨最近發表、さらに陸軍でも兵器部長キャンベル少將は飛行機ならびに艦艇を大量に製造するため戰車、大砲その他の兵器の建造契約を大部分解除したと認めてゐる

敵船十二隻擊沈

樞軸空海軍、西地中海の戰果

【ローマ廿一日同盟】ステファニ通信社は樞軸軍の通商破壞戰の戰果につき廿二日次の通り發表した

西地中海における反樞軸軍の輸送路遮斷に連日赫々たる戰果を擧げてゐる樞軸空軍は、潛水艦隊との緊密なる協力のもとに西地中海特にアルジエー、オラン兩港水域で過去四十八時間內に軍需品を滿載した反樞軸商船總計十二隻に損傷を與へたが、うち十隻は大破ののち沈沒した

【ローマ廿二日同盟】伊軍司令部では樞軸軍がアルジエリー地方の水域で反樞軸商船十二隻を擊沈した旨廿二日發表した

遞信辭令(廿六日附)

京城鐵道郵便局庶務課長 遞信書記 三瀨榮 野戰郵便局長を命す

野戰郵便局長 遞信書記 勇士悅道 依願免本官

ウエーンライトら抑留 米側はじめて發表

【ブエノスアイレス廿二日同盟】ワシントン來電＝米國政府はコレヒドール要塞の陷落以來、軍司令官ウエーンライト等が日本軍のため捕虜になつてゐることを廿二日に至りはじめて次ぎの通り發表した

ジョナサン・ウエーンライト陸軍中將ほか十二名の將官が日本軍の捕虜となり、臺灣に抑留されてゐる旨日本當局は廿二日萬國赤十字社から通告に接した【寫眞＝ウエーンライト】

總督府辭令(廿二日附)

(司政局)本府技手 日向丈夫 任本府技師(七等)司政局勤務を命す

鐵道局副參事 川島安治 任鐵道局參事(四等)

司稅官補 重光智彦 任稅務監督局事務官(七等)光州稅務監督局在勤を命す

同 前田利貞 任司稅官(七等)南原稅務署在勤を命す

裁判所書記 大山宗彦 兼任本府裁判所通譯官(七等)補平壤覆審法院通譯官

營林署技手 長尾正和 任營林署技師(七等)京城營林署在勤を命す

田崎龜夫 任京城帝國大學助教授(六等)醫學部勤務を命す

(殖産局)本府屬 高村晋 任京城法學專門學校教授(七等)

全北道屬 春木遼造 任道理事官(七等)全羅北道在勤を命す

咸北道郡屬 木山範一 任道理事官(七等)咸鏡北道在勤を命す

公立中學校教諭 河野米治 任公立專門學校教授(六等)補[illegible]

公立中學校教諭 大石俊之 任公立中學校教諭(七等)補[illegible]

(忠南大德郡)郡守 小松觀成 敍高等官三等

鐵道局參事 春田豊 / 鐵道局副參事 吉岡增三 / 鐵道局技師 高倉[illegible]

敍高等官四等 鐵道局副參事 大石邦太郎

敍高等官五等 鐵道局副參事 高橋陸三 / 同 吉屋運平

(平壤)本府保護觀察所保護司 藤井人榮

(平壤檢事局)裁判所書記長 今野毅

(大邱)保護觀察所保護司 日根野直芳

(忠南唐津郡)郡守 青島弘

(成興)營林署技師 黃川田林

(全北)道理事官 岩井泰二郎

(同)同 石岡廣道

(平壤師範)公立專門學校教授 鹿野爲久

(同)同 成島正

依願免本官(各通)

消息

◇船津貞三氏(朝鮮油脂專務)廿三日『のぞみ』で新京へ出張、廿八日歸城の豫定

◇佐藤時彦氏(鴨龍土木部長)廿五日釜山へ

◇西松三好氏(西松組副社長)東上中廿四日歸城

◇遠入稔氏(西松組京城支店次長)東上中廿三日歸城

◇高橋富穀氏(朝鮮信託常務)入城中の處廿一[illegible]

時の錄音

執拗なる敵、ソロモンへの敵の反覆企圖。

×

だが、我が荒鷲の迎擊また極めて銳。

×

敵て恐るゝに當らぬが、これを侮つてならず。

×

蠅の如く湧いて來る敵機に注目を要す。

×

これに備へて、前線に飛行機を送れ。

×

米の供出に美談續出。農民の素朴な赤誠を見る。

×

米は私のものであつて、國家のもの。

×

聊かの出し惜みもあつてはなるまい。

山形公使近く帝國へ

【ブエノスアイレス廿二日同盟】サンチヤゴ來電によればチリー政府の對樞軸斷交に伴ひ同國にある樞軸各國外交官約卅一名は、近くアルゼンチンに向け出發する豫定であり、山形公使はすでにチリー外務省首腦に訣別の挨拶をしたと傳へられる

炎禍のビルマ民衆に救恤金贈與

【寫眞＝飯田最高指揮官よりバーモ長官に贈呈】＝[illegible]

總力運動の推進體 聯盟に各部委員會設置

國民總力朝鮮聯盟では新下の決戰體制に即應して全鮮における總力運動の實踐を强力に展開すべくこのほど事務局各部に新たに委員會を設置して、總力運動の全面的推進の中心たらしめることとなつたが廿三日右の各部委員會の規程ならびに委員氏名および波田總長の談話を發表した、委員會は企畫、錬成、經濟、厚生、宣傳、文化の五委員會に分れ委員には各關係方面の權威を網羅してをり今後における組織の飛躍的な活動が期待される

委員會規定

第一條 國民總力朝鮮聯盟事務局各部の事業推進に寄與する事項の調査審議をなす爲、國民總力朝鮮聯盟事務局各部に左記委員會を置く

總務部 企畫委員會

錬成部 錬成委員會

經濟部 經濟委員會

厚生部 厚生委員會

宣傳部 宣傳文化委員會

第二條 委員會は委員長及委員若干人を以て之を組織す、必要ある時は臨時委員を、又は委員中若干人を以て小委員會を設くることを得

第三條 委員長は當該部の部長を以て之に充つ、委員及臨時委員は朝鮮聯盟役、職員其の他學識經驗ある者の中より國民總力朝鮮聯盟事務局總長之を命じ又は囑託す

第四條 委員長は會務を總理す、委員長事故ある時は委員長の指名したる委員其の事務を代理す 會議の議長は企畫委員會にありては總長、總長事故ある時は總務部長、又は必要に應じ總務部長の指名したる委員之に當り、他の部の委員會にありては當該部長又は必要に應じ當該部長の指名したる委員之に當る

第五條 委員長必要ありと認むる時は委員以外の國民總力朝鮮聯盟役員中適當と認むる者をして會議に出席し意見を陳述せしむることを得

第六條 顧問、參與、常務理事は適宜會議に出席し意見を述ぶることを得

第七條 委員會に幹事及び書記を置く、幹事及び書記は事務局當該部員中より當該委員長之を命ず

第八條 幹事は委員長の指揮を承け庶務を整理し書記は幹事の指揮を承け庶務に從事す

波田事務局總長

實踐運動展開へ 波田總長談

國民總力朝鮮聯盟事務局各部に委員會を設置することは朝鮮聯盟の機構改革に伴ひ特にその必要を認め過般來委員の人選、運用規程等につき考究中のところこの程成案を得たので、去る十二日本府において開催せられた第一回聯絡委員會に附議しこの決定を見るに至つた事は眞に欣快に堪へない

本委員會の目的とする所が總力運動の推進にあるは多言を要せぬ、即ち事務局總務、錬成、經濟、厚生、宣傳の五部にそれぞれ企畫委員會、錬成委員會、經濟委員會、厚生委員會、宣傳文化委員會の各委員會を設け、各部事業に關係深き各界の權威者を網羅して眞摯なる研究、檢討、創意の上に立つて實踐を期するのであつて、また實施事項の調査審議を通じて各部の意見を聽取し、以て總力運動の全般的な實踐展開を企圖せんとするものである

國民總力運動が單なる形だけの運動又は實際に即せざる運動であつてはならないことはこゝに贅言を要しない、總力運動は飽くまでも實踐の運動であり物心兩面に亘り最大の實効を擧ぐべき運動でなければならぬ、然るに從來の實情に徵する時、やゝもすればこれが形式的運動、理論のみの運動に終つてゐる事例を見過すことの出來ないのは甚だ遺憾とする所である。これは一面に於て民衆自體が未だ眞に徹して居ないためでもあるが、反面また指導の理念、方法に於て周到さを缺きひいてその實踐に熱意と積極性を失ふに至つたものと思料せらるゝ點が少くないのである

朝鮮に於ける總力運動の中核をなし指導の原動力たる聯盟事務局の責務する實務の愈々重且つ大なるを思ふと共に、更に又一層、格段の努力を傾注して運動本來の使命達成に聊かの遺憾なきを期せざるべからざるを痛感する次第である、幸にして今回聯盟機構に一大刷新の加へられたるを機とし事務局各部に本委員會の設置を見たる所以も亦實にこゝにあるのである

今や決戰第二年の春を迎へ皇軍將士の勇戰奮鬪を見るに銃後又愈々緊張の度を加へ、日々を決戰と心得、ひたすら戰力增强の一點に總力を結集すべきの秋である、聯盟の持つ使命と總力運動の重大性に鑑み各部委員各位の御協力と御熱意を切に望んでやまない次第である

藤本の 1月27日まで
投資信託 第四次賣出
今回の投資證券
三菱重工業株式
日立製作所株式
大日本兵器株式
神戸製鋼所株式
昭和電工株式
大阪金屬工業株式
日本製鐵株式
日本窒素肥料株式
(公社債)
大東亞戰爭國庫債券
日本製鐵社債
鴨綠江水電社債
(株式)
南滿洲鐵道株式
日本發送電株式
日本通運株式
日本鑛業株式
大日本製糖株式
說明書急送す・何卒御研究下さい
藤本證券

六〇六號と水銀劑
七十[illegible]博士の水銀療法に基き梅毒治療の二大原則たる六〇六號と水銀劑とを比較檢討し永年の實驗研究により慢性及び潛伏病毒に對しては全く水銀劑の效果に多大の信賴を置くといふ結論に到達したのであります。殊に腦脊髓、神經系統內臟諸器管に移行せる病毒に對しては水銀治療の原則に隨ふのが常道であります。而るに從來の水銀劑は其副作用に於て忌みきらはれてゐたのであります。此處に於て當社は凡ゆる毒性を拂ひこの水銀の毒性を除き有效に且つ迅速に效果あらしむる樣コロイド水銀劑コロイゲン錠を完成したのであります。故に本劑コロイゲン錠を推奬致します。
水銀內服藥 コロイゲン錠
全國有名藥店ニアリ
東京市芝區高輪北町二二
原澤製藥工業株式會社
原澤水銀研究所

デルモライツ
しっぷは三十分
感冒 肺炎 扁桃腺炎 肋膜炎 中耳炎
速かに充血を去り熱を下げ痛みをとる獨特の作用を持つ最新の粉末しつぷ藥

咳の專門藥として
たんせき ぜんそく
龍角散
★慢性のタンセキにてゴホンゴホンと惱む人 ★喘息にてゼイゼイと息切する人 ★感冒の咳 ★肺病の空咳 ★痰に血のまじる人 ★百日咳はしか咳の小兒
全國藥店にあり
本舖 藤井得三郎商店

『オリンピア』に迫つた絶讃の名畫
獨ウフアの
希望音樂會
愈々明(日曜)限り
早朝九時開場
一回 九、五〇分 二回 十一、四〇分 三回 二、〇八分 四回 四、〇五分 五回 七、三〇分
京城寶塚劇場

きたえよ 育てよ つよい明るい 健康の 素肌美
ヘチマコロン
洗顔・湯上り・ヒゲソリ後に
本舖 東京 株式會社 近源商店

僅かな油斷で大きな被害
南方香港製
藤椅子入荷
四階第二催物場にて陳列中
三越

大政翼贊促進運動時代
支部長主事設置
國民教育獎勵會
東京中目黒一の七六一

今は總力戰 日本美術普及の時
日本繪畫大普及
興亞美術院
東京中目黒一の七六一

京城の〝顔〟を拭く
コドモ愛國班の清掃

あちらの街頭、こちらの辻にと、うづ高く積まれた塵芥の山は愛國班の恥です、弛まぬ歩調に決戰下に勝抜かうと必勝態勢に揺ぎない京城府では街頭の清掃から心構へをためようと各町總聯盟に呼びかけて實踐運動に大童です、誕生二年目すく〳〵と育つ『北米倉町コドモ愛國班』では〝お掃除は私達の手で〟と百五十名の學童が清掃運動に率先參加しました、廿三日も午前七時折からの寒氣を衝いて集つたコドモ班員達は金千代總班長の前に――そこで整理事の旭瓜氏に指導されて〝埃の立たないやうに元氣に掃くんですよ〟との注意に御行儀のよい善の跡目を見せながらせつせと勤勞奉仕、その街頭の清掃は子供からと張切る可憐さに道ゆく府民も大きく胸を打たれる、これは子供愛國班の登校前の美はしいひとゝきです【寫眞＝北米倉町コドモ愛國班の街頭清掃】

本社寄託の献金譜

廿二日本社へ寄せられた銃後の赤誠譜

▲四圓七十四錢京城祭基町二三八臯山仁根▲十二圓二十錢高陽郡恩平面水色里水岡正澄▲百五十五圓鐵原郡鐵原邑擬友會員一同▲十圓京城孝子町會第一區五班員一同▲二圓八十錢忠南舒川郡舒川國民學校三年一同▲十六圓十六錢京城昌成町三片淵慶護▲四十圓京城舟橋町五七柳喜一▲十圓京城若草町五八中野俊子▲五十圓京城孝子町一五四大島博▲五圓京城三坂國民學校五年高橋ケイ子▲三圓三十錢同四年吉谷野芳子

女子指導者も鍊成
各道青年團事業計畫打合會

總督府では來る廿五、六兩日午前十時から第四會議室において各道青年團事務擔任者打合會を開催、新年度に於る朝鮮青年團事業計畫ならびに徴兵制實施に備へる特別鍊成實施對策等について協議を遂げることになつた、その朝鮮青年團の新年度事業としては青年團幹部研究會の設置、女子指導者の鍊成會等を實施することになつてゐるが、女子指導者の鍊成は今春各道より選拔の指導者百名を扶餘修鍊所に入所せしめて一週間鍊成する計畫である、この指導者の鍊成は總督府としては初の試みでもあり、その成果は大いに期待される

半島に献艦運動
一人一圓宛で一隻
私財を投じ文明氏飛檄

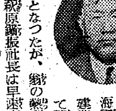

半島における愛國機献納の先驅者として知られる中樞院參議文明琦一郎氏は内地各方面の熾烈なる愛國運動に感激し、率先献艦運動に乘り出して全半島民衆に呼びかくることとなり、同氏所有の北築郡にある鑛山三鑛區を擧げて朝鮮鑛業振興會社に提供、その賣却費をそつくり帝國海軍の軍艦建造費として献納することとなつたが、鑛の献納に感激した製原鑛業社長は早速來る廿八日同社技師を鑛山現地に派遣して調査の上この美擧を應援することとなつた、文明氏は『米英撃滅に最後の止めを刺すには銃後も武裝して奮ひ起つにあり』と前提して次の如く語る【寫眞＝文明琦一郎氏】

敵は生産力に物を言はせて日本反攻を企てゝゐるが、これに對し日本としても生産を擴充し彼に最後の止めを刺すまでは戰ひ拔かねばならない、戰艦一隻の建造費も國民が一圓づつ献金すれば建造出來るのだ、私は先づ鑛山三鑛區を寄附し廿萬圓でも廿萬圓でも結構です、それをそのまゝ献納致します、東京では勞働者が一日の給料を建艦費に充てたり俳優まで建艦運動に熱意を持つてゐる、半島としても默つては見てゐられない、幸ひ自分のこの業が實現され共鳴の士を一人たりとも多く得たならば自分としては本望です

胃腸に はぶ茶 夏川茶舗

愛國百首展 賣上げ献金

朝鮮文人協會、國民詩歌聯盟、美術協會三者共同主催の下に先ほど愛國百人一首展を丁子屋畫廊で開き賣盡して得た金千圓を陸海軍へ國防献金することになり、廿三日午後一時半から文人協會幹事長牧洋、百瀨千秋、詩歌聯盟の道久良三氏が朝鮮軍愛國部並に海軍武官府を訪れそれ〴〵献金した

陣之内氏の美擧

朝鮮軍司令部では陣之内庵雄七段を招聘、十日から二週間稽古を實施、納會に際して謝禮金二百圓を贈つたところ同七段は廿三日これをそつくり献金、軍當局を感激させてゐる

愛國の血で歎願書
志願兵へ起つ本島青年

【高雄電話】去る十日から受付を開始した本島第二回特別志願兵募集に際して八十四名の青少年が愛國の血で來めた歎願書を提出、本島青年の心意氣を示した、此青年たちは高雄市皇民奉公會長會訓練所生で身も魂も立派な皇民として鍛成を積んだものばかり、今回の志願兵募集が開始されるや塾生一同は眞先に志願せんとしたが塾長、長倉秀一氏が志願者が多數のため一應とめにして提出するを命じた、やがて締切日になると塾長の手許に全員洩れなく志願書を提出、うち二十三名は血書で六十一名は生々しい血判でしたため、必死の赤心を示す歎願の文字が連ねてあつた、これに感激した長倉塾長は『決死の志願書』を早速聯隊區司令部に送付したが陸按か血書の歎願書に接した司令官以下係官もこの全員が一致して愛國心を血で彩つた願書には痛く感銘『これこそ立派な皇民だ』と賞讚、皇民の一員として日夜御奉公の日を待つ本島全青年に深い感動を與へてゐる

羅津に大公會堂
兵隊さん、海員を慰問

【羅津電話】羅津府では、北鮮鎭護にも不斷の努力を捧げつゝある皇軍將兵や、戰時下の海洋輸送に血みどろの鬪爭を續ける船員の慰安、娯樂施設として街の中央部に大公會堂の建設計畫を樹て、目下この經費捻出に努力を傾けてゐるが、府の計畫は建坪約六百坪で軍人、船員の休憩所、慰安場を主設備として風呂場、娯樂室、食堂など全館でも屈指の大公會堂を建設する計畫である、なほこの建設に當つては一般の寄附を仰ぐ

覇權かけての熱戰
半島軍益々振ふ
氷上大會第二日

【榛名湖にて大口特派員發】若人の感激に明けた第十三回明治神宮國民鍊成冬季氷上大會第二日の廿三日は午前九時から猛烈な吹雪を衝いて榛名湖に女子千米から開始され續いて氷球の第一陣を受けて起つた中等部の半島代表平壤光成中は強豪東京の東州と戰ひ惜敗、これに反して男女速滑陣の意氣は力強い鍊成の成果を象徴してます〳〵火と燃えるばかりで特に男子陣の地區對抗は關東軍を狙つて關東との間に火の出る熱い接戰を展開してゐる

神宮氷上大會 第二日成績

【榛名湖電話】▲女子一千米決勝(區分走路)個人選手權 1細手滿壽子(滿洲)1分50秒9 2野澤(北海道)3長野(同)4木村(滿洲)5戸島(北海道)6細川(滿洲)

▲地區對抗 1細手滿壽子(滿洲)1分50秒9 2長野(北海道)3木村(滿洲)4品川(北海道)5鋤谷(朝鮮)6伊藤(中部)

▲全日本女子速滑個人競技綜合選手權順位 1細手(滿洲)一七〇、五六七 2長野(北海道)一七〇、九一七 3野澤(同)一七一、一〇六 4木村(滿洲)5戸島(北海道)6佐々木(同)

▲氷球 男子中等部決勝 全大連(關東州)6 {2―1、1―0、3―0} 1 光成中(朝鮮)

第一日熱戰のあと

【榛名湖電話】第十三回明治神宮國民鍊成冬季大會氷上競技第一日は氷結状態まれにみる好條件で各選士は實力一杯を發揮し熱戰の好レースを競つた、全日本綜合選士權は男女とも長短兩種目が行はれたが、女子では北海道の新進長野富子選手が得點一一四・〇六七で木村(滿洲)野澤(北海道)などの先輩老將選士を押へて首位となり、男子では五百メートルを四十六秒台で疾走した朝鮮代表の鈴木隆川孝昌選士が得意の五千メートルに日本新記録を出し、二種目合計百點を割るといふ好調で斷然首位を占め、第二日の千五百、一萬メートルに優勝の可能性濃厚となつた

一方地域對抗速滑では男子は豫想通り學生は第一線級選士を網羅する關東軍が優勢で計二十點を得て第二位の朝鮮を四點引離し

女子は傳統的に強い北海道が計二十一點をあげて第一日をリードした、また氷球では明大、關東州、滿洲が順當に決勝して準決勝に駒を進めたが、北海道の雄名門王子製紙は關東學生軍の雄法六をその軍門に降して準決勝へと勝ち進んだ

神宮雪上大會 朝鮮代表決る

二月四日より四日間奥日光において擧行される第十三回明治神宮國民鍊成冬季大會雪上大會に出場する朝鮮代表選手は左の三名に決定した

▲長距離競技 上原周藏(京城地方鐵道局)▲耐久競技 同▲新複合競技 岡野正亥(金剛山)▲飛躍競技 安達五郎(日本高周波)

春場所大相撲 十三日目

【東京電話】千秋樂も明廿四日に迫つた春場所十四日目、前日安藝海の一敗に沸きに沸いた大鐵傘下はこの日さらに全勝の兩横綱双葉山、照國の對戰とあつて興奮はいよ〳〵高潮、双葉先場所の雪辱なるか、それとも照國最初の優勝を擧げるか、横綱の激爭に先を越された大關前田山が安藝海にどんな突擊を敢行するか、東西對抗は一點の差で西軍僅かにリード、かくて優勝者と優勝旗二つの爭覇をめぐつて土俵上には最後の熱鬪がつゞけられる、この大接戰の中に唯一人全勝街道を突進する江戸つ子力士東富士はすでに十両優勝確定、この日好調の汐ノ海を破つて十四勝、果して全勝制覇成るか角道の興味はつきないところであるが、仕度部屋に歸つた東富士に聞くと

全勝出來るかどうかわからぬぞ勿論全勝で優勝したいところだが何も考へずにたゞ土俵だけを一生懸命勤めたよ、嬉しいかつて、それは勿論だよ……

猛鬪をつゞけた綾昇は十三日目玉ノ海との一戰で右手を負傷十四日目より休場

勝	決り手	負
九州錦	下手投げ	大平山
和歌海	突き出し	照錦
大ノ海	吊り出し	北見潟
明瀬川	寄り切り	山陽山
豊錦	突き出し	富久錦
朝明	寄り切り	矢筈山
立田野	引き落し	相武山
佞岩	引き落し	富ノ山
龍王山	打っ棄り	玉櫻
薹葉山	打っ棄り	三根山
十勝岩	寄り切り	雷門
因州山	寄り切り	常陸海
高津山	寄り倒し	大熊
錦谷	吊り出し	小戸岩
中入後		
東富士	叩き込み	汐ノ海
駿ノ里	寄り倒し	綠里錦

千秋樂取組

和歌海―北見潟　富久錦―達ノ里　三根山―朝明　大平山―大熊　照ノ海―雷門
中入後
一渡―小戸岩　神東山―磐石　東富士―若瀬川　龍ケ嶽―鯱洋　九州山―小松山　陸奥里―玉ノ海　櫻錦―二瀬川　豊田山―能登錦
宇佐山―豊錦　玉櫻―立田野　大ノ海―富ノ山　龍王山―十勝岩　薹葉山―綠國　駿河海―綠里錦　高津山―大ノ森山　松ノ里―青葉山　肥州山―神風　武ノ里―柏戸　備州山―松浦潟　相模川―佐賀花
これより三役
照國―羽黒山
山陽山―大蛇島　照錦―佞岩　因州山―矢筈山　鯱ノ里―相武山　錦谷―瀧川　常陸海―若港　増位山―若瀬川　汐ノ海―汐ケ濱　笠置山―双見山　清美川―輝昇　出羽湊―名寄岩　安藝海―双葉山

一般取引員 朝鮮取引所 北川俊一商店 京城府黃金町二ノ一九九 電話本局(2)3536・4907番 6534・7081番 (キ)又ハ(キタ) (ケイセウキタカワ)

化膿性疾患に 強力 リベール錠 鋭敏なる殺菌力を有し内服後尿は消澄し數日にて殺菌・止痛・消炎の治癒效果を發揮す

ホルモン 女性 作用の強力・緩和・持續的なる新エステル型合成劑。一〇〇錠 三〇〇錠 武田發賣品 バイスチン錠

けふの市況
株式續進 重點株一齊高

【前場】南東太平洋海域において大小決戰の連續が行はれ、その都度わが方は敵側に徹底的な打撃を與へてゐるが、敵側の巨大な軍需生産力に對抗してわれもまたますます生産力を增強せねばならない、從つて時局重點株の將來性は何ら悲觀するに當らず、むしろ業務の繁忙の點からみれば目先相場の紆餘曲折はあり得るとしても押目は一般から買狙はれ、日本ピストン、發動機、日本砂鐵、三菱商事、大阪機工、住友金屬、大同製鋼、神戸製鋼、日本染料など軒並に一、三圓方買はれ相場は小刻みながら續進歩調を辿つた、なほ短期市場は朝新廿二圓、大新四十六圓新東八十三圓九十錢とそれ〴〵硬らずに寄付き、あと新東は四圓台に擧げたが伸力鈍かず、その他は三菱重工新五十四圓、新鐘七十六圓、高周波五十一圓四十錢と強保合にはじまつたが、これまた後半平穩な氣味となり舌保溝であつた

後場 例休

實物 活潑

時局重點株で資勢以下に抑へられてゐる株式には採算買ひが行はれ鮮内はやゝ活潑化して來た、即ち朝鮮水力、小林、國產自動車などは前日に引續いて買進まれ二、七十錢方騰騰、その他はデイゼル、片倉系、日本砂鐵などに買氣昂まりいづれも堅張りを示した、目先も突發的な惡材料のない限り買氣は持續されよう、主なる出來値左の如し

朝鮮水力八一、三▲同新三五、〇―五、八▲朝鮮無煙三一、六▲朝鮮石油新三七、五▲小林七一、五―七▲國産車二〇、五―一、…七―八―一、〇▲日本砂鐵九六、〇▲デイゼル新六七、七▲片倉系四〇、五

株式(廿三日)

朝取短期(前場)

銘柄	寄付	大引	高値	安値
朝新	三三・〇	三二・八	三三・〇	三二・八
大新	―	―	四六・〇	四六・〇
東新	八五・九	八四・一	八四・五	八五・九
鐘紡	―	一二六・〇	一二八・〇	一二六・〇
同新	一六六・〇	一六七・四	一六六・二	一六五・〇
川崎	―	―	―	―
マグネ	―	―	―	―
小林	―	―	―	―
三重新	―	―	一四・〇	一四・〇
郵船	―	―	―	―
高周波	五二・四	五〇・八	五二・四	五〇・七
岩村	―	―	四七・五	四七・五
帝人	七八・二	七八・二	―	―
滿業	六〇・〇	―	六〇・一	六〇・一
鋼管	六九・八	―	―	―
日鐵	―	六一・八	―	六一・九
日穗	―	―	八五・五	―

大引 二・二六分

朝取算定と日歩

銘柄	算定	日歩	代引
朝新	三一・〇〇	六	六〇〇
東新	八四・〇〇	逆九七	不一〇七〇〇
大新	四五・〇〇	四	一三〇〇
鐘紡	一三〇・〇〇	一八	一五〇〇
鐘新	七六・〇〇	逆三〇	不一二〇〇〇
小林	七一・〇〇	一六	一四〇〇
滿業	五九・〇〇	一六	三〇〇
岩村	四七・五〇	―	不一〇〇
マグネ	五〇・〇〇	―	不一〇〇
高周	五二・〇〇	三五	八〇〇

東株長期(前場) 高周波 五二・〇 三菱工 九五・五

東株短期(前場) (第一部)

銘柄	寄付	大引	高値	安値
東新	八五・九	八五・七	八六・〇	八五・七
郵新	七七・八	七七・六	七七・九	七七・四
三菱	九六・〇	九六・〇	九六・〇	九五・八
鐘新	七五・二	七五・一	七五・五	七五・〇
帝新	六七・一	六七・二	六八・〇	六七・〇
日立	八九・一	八九・二	八九・五	八九・一
大新	四五・九	四五・九	四六・〇	四五・八
鋼管	六九・七	六九・五	六九・八	六九・五
日石	七五・九	七五・六	七六・〇	七五・六

(第二部)

銘柄	寄	中	引
滿鐵	七四・〇	七四・〇	七三・九
郵船	九一・八	九一・九	九一・九
北炭	七四・〇	七四・〇	七三・九
鐘紡	一三八・〇	一三七・九	一三七・八
洋レ新	五五・九	五五・五	五五・二
小倉	五五・八	五五・九	五五・八
麥酒新	四四・七	四四・五	四四・二
塩水	六三・七	六三・八	六三・九
日鐵	六一・九	六一・六	六一・七
滿業	六〇・〇	六〇・〇	六〇・〇

大引 一一・〇二分

大株短期(前場)

銘柄	寄付	大引	高値	安値
大新	四五・七	四五・二	四五・七	四五・二
鐘新	七五・六	七四・九	七五・六	七四・九
鐘紡	一三八・五	一三七・九	一三八・七	一三七・五
東紡	一四七・〇	一四五・六	一四七・一	一四五・六
日石	七六・四	七六・一	七六・四	七六・〇
日立	八九・四	八九・〇	八九・四	八九・〇
東新	八四・二	八四・二	八四・三	八四・〇
帝人新	六八・四	六七・七	六八・四	六七・六
郵船	九一・九	九一・五	九二・一	九一・五
商船	八五・四	八五・一	八五・四	八五・〇
三重工	九五・九	九六・〇	九六・一	九五・九
神戸鋼	九〇・三	九〇・三	九〇・四	九〇・〇

銘柄	一節	二節	三節	引
郵船新	―	―	―	七七・四
チツソ	七三・六	七三・七	七三・七	七三・九
日紡新	―	―	七六・四	―

短期 三七・五九〇枚 累計二一四・五〇〇枚

東株短期限合

銘柄	賣	買	取組高
東新	三四	三一	一三一・三四〇
鐘新	三五	三一	六五・三〇〇

大株短期限合

銘柄	賣	買	取組高
東新	三四	三七	一五二・一三〇
鐘新	二六	四六	五四・三〇〇

商品(廿三日)

△横濱生糸 一節寄 二節引
前場當限 ―錢 ―錢
先限 ― 一六二

鮮銀帳尻(廿二日)
發行高 八二二・八六二・一八七・六五〇

地株利廻表(秋田證券調査)

銘柄	拂込金額	配當率	現株仲値	利廻
鮮銀	一〇〇・〇	〇・七	一四一・二	〇・〇四九
殖銀	五〇・〇	〇・九	七四・五	〇・〇六〇
同新	三七・五	〇・九	五七・三	〇・〇五八
商銀	五〇・〇	〇・七	七六・七	〇・〇四六
同新	三七・五	〇・七	四一・三	〇・〇六二
第一銀	五〇・〇	〇・七	五三・五	〇・〇六三
東一銀	五〇・〇	〇・七	五四・五	〇・〇六四
漢銀	三七・五	〇・八	[illegible]	[illegible]
府託	[illegible]	[illegible]	[illegible]	[illegible]
信書	[illegible]	[illegible]	[illegible]	[illegible]
朝紡	[illegible]	[illegible]	[illegible]	[illegible]
同新	[illegible]	[illegible]	[illegible]	[illegible]
朝醸	[illegible]	[illegible]	[illegible]	[illegible]
第一新	[illegible]	[illegible]	[illegible]	[illegible]
京春	[illegible]	[illegible]	[illegible]	[illegible]
京南醸	[illegible]	[illegible]	[illegible]	[illegible]
朝運	[illegible]	[illegible]	[illegible]	[illegible]
南鮮電	五〇・〇	〇・九	六〇・〇	〇・〇七二
北鮮電	五〇・〇	〇・八	六八・〇	〇・〇六八
西鮮電	五〇・〇	〇・八	六四・八	〇・〇六二
漢水	二五・〇	〇・八	三一・〇	〇・〇五八
朝水	[illegible]	[illegible]	[illegible]	[illegible]
同新	[illegible]	[illegible]	[illegible]	[illegible]
小林鑛	[illegible]	[illegible]	[illegible]	[illegible]
無煙炭	[illegible]	[illegible]	[illegible]	[illegible]
同新	[illegible]	[illegible]	[illegible]	[illegible]
三師	[illegible]	[illegible]	[illegible]	[illegible]
マグネ	[illegible]	[illegible]	[illegible]	[illegible]
殺鑛	[illegible]	[illegible]	[illegible]	[illegible]
岩村	[illegible]	[illegible]	[illegible]	[illegible]
朝陽	[illegible]	[illegible]	[illegible]	[illegible]
高周假	[illegible]	[illegible]	[illegible]	[illegible]
龍山工作	[illegible]	[illegible]	[illegible]	[illegible]
朝機械	[illegible]	[illegible]	[illegible]	[illegible]
朝石油	[illegible]	[illegible]	[illegible]	[illegible]
同新	[illegible]	[illegible]	[illegible]	[illegible]
國工	[illegible]	[illegible]	[illegible]	[illegible]
北鮮自紙	[illegible]	[illegible]	[illegible]	[illegible]
東拓	[illegible]	[illegible]	[illegible]	[illegible]
同新	一二・五	〇・七	一四・九	〇・〇五七

七段陣對五六段陣勝繼優勝戰

第十三回 (持時間各十時間)

先番 六段 藤澤庫之助
五段 坂田榮男

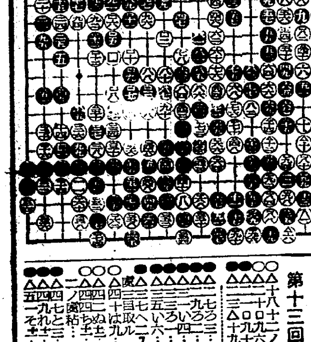

捨消費時間(白一分以内、黒八一五分)

橋本宇太郎七段(評解)

◇白は△三八と右下方の三子を取り、右上隅方面の黒地を完全にした。之に比べれば黒は依然として右下隅では取られてゐるが大きいから、相當の戰果ではあるが、右下隅の黒地では△五一と下る手が廻つては、此處に確かな勝を見出したやうだ。

◇白は除程前から一分殘りとなり、一分以下切捨の制限タイムで打つてあるのだから、此處へ來て確たる目算をする餘裕なぞをもたない。たゞ終局まで最善をつくして戰はんのみだ

決戰即應の投資！ 藤本の投資信託へ 申込期間 1月18日―27日 藤本證券 京城府黃金町二丁目 電話(2)二八九六

後三國志
出師の卷 (58)
(吉川英治作) (矢野橋村繪)

遺孤を託す(二)

われを忘れて、孔明は帝の龍床にすがり、面を寄せて、涙のうちに云つた。

『何か、仰せ遺す詔がありましたら、どうぞおつゝみなくお命じ下さい。孔明、不才ですが、臣命のあらんかぎりは、肝に御ことばを銘じて、かならずお心殘りはないやうに仕りませう』

『よくいうてくれた。玄徳は、いまを以て世を去るであらう。わがなすことは盡きた。たゞ丞相の誠忠を信じて大事の一言を託しおけば、もう何らの氣がかりもない』

『この大事とは…仰せ遊ばすのは…』

『丞相よ。人將に死なんとするやその言よしといふ。朕のことばに遜らに謙讓であつてはならぬぞ。……君の才は曹丕に十倍する。また孫權ごときは比肩もできない。…故によく蜀を安んじ、わが基業をいよ〳〵不壞となすであらう。たゞ太子劉禪は、まだ幼年なので將來は分らない。もし劉禪がよく帝たるの天質をそなへてゐるものならば御身が輔佐してくれゝば、まことに欣ばしい。しかし、彼不才にして、帝王の器でない時は、丞相、君みづから蜀の帝となつて、萬民を治めよ』

孔明は拜泣して、手足の措くところも知らなかつた。何たる英斷、何たる悲壯な遺詔であらう。

太子が不才ならば、汝が立つて帝業を完うせよといふのである。孔明は、龍床の下に頭を打ちつけ、兩眼から血を流さんばかり哭いてゐた。

玄徳はさらに幼少の王子劉永と劉理のふたりを側近くまねいて、

『父のない後はおまへたち兄弟は孔明を父として仕へよ。もし父の言に反くときは不孝の子であるぞよいか……』

と、諭して、しばし人の鑑として名殘り惜しげの眼ざしを遺してゐたが、ふたたび孔明に向つて、

『丞相、そこに坐し給へ。朕の子等をして、父たる人へ、拜禮をさせるであらう』

と、云つた。ふたりの王子は、孔明のまへに並んで、反かざることを誓ひ、また再拜の禮をした。

『あゝこれで安心した』

と玄徳はふかい呼吸を一つして、傍らの趙雲子龍を顧み、

『御身とも、百戰萬難の中を、久しく共に艱苦して來たが、つひにけふがお別れとなつた。臥龍を香しうせよ。また、丞相とともに、あとの遺孤をたのむぞ』

と、一言し、また李嚴にも、同じ言をくりかへし、そのほかの文武百官にたいしては、

『すでに命のせまるを覺ゆ。一々汝等に言を附囑するを得ない。それみな一致して社稷を扶け、各保愛せよ』

云ひ終ると、忽然、崩じた。ときに蜀の章武三年四月廿四日であつた。享年六十三歲。

太子劉禪は、成都を出て迎へ、遺骸を奉じて、日々夜々の禮を盡くした。

永安宮中、なげきかなしむ蜀の人々のうちに、孔明はやがてその遺詔を奉じて、成都へ歸つた。

そして、父の遺詔をひらき、謹み拜して、

『かならず朕下の御心を安んじ奉りまする』

といふ詔を、祭壇にこたへ、また群臣に誓つた。

蜀の臣下もまた、先帝の遺詔を誦するばかり繰返し、繰返し讀んで、かならず遺憾なきことを孔明に約した。

『國は一日も、君なくんばあらず』

と、孔明は百官に諭して、その年、太子劉禪を、皇帝の位に上せて、漢の正統を繼ぐの大式典を執り行つた。

同時に改元して、章武三年は、建興元年とあらためられた。

新帝劉禪、字は公嗣。ときにまだ御年は十七歲であつたが、父の遺詔を奉じて、よく孔明を敬ひ、その言を尊んだ。

帝のお言によつて、孔明は武鄕侯に封ぜられ、益州の牧を領した。またその年八月、惠陵の大葬がすむと、國諡は先帝劉玄德に、昭烈皇帝と追尊した。

大赦の令が發せられ、國中みな、昭烈皇帝の遺德をたゝへ、また新帝の治世に、その餘光あれと祈つた。

頭をよくせよ 學校で成績をよくし、試驗に合格したい學生諸君や、仕事の能率を增進したい人へ「ソール」療法をくはしく説明した「頭をよくする道」といふ本を無代で進呈します。左記へハガキでお申込み下さい。愛知縣矢作町五二九 昭和學會

産前 産後に ネオトン

皮膚泌尿 性病 白晝四時 夜間診療 長橋町四九 厚生醫院

肖像画揮毫 石江流 一代宗家 蔡尚默(雅號石江) 畫伯 二代宗家 蔡奎榮(雅號小石江) 畫伯 新聞紙上で紹介したる名畫家浪子の作者故蔡定山畫伯(賜號石江)の案出せる秘法を傳授せられた石兩畫伯を招聘し一般御希望者の依賴に應ず 京城大和塾 石江流肖像畫部 京城府竹添町三丁目八番地ノ二號 電話光化門二一七番

株式會社 短期實物取引員 東亞證券 京城黃金町二丁目 一般取引員 電話本局(2)五一六一

短期 現株 内海清藏商店 京城明治町

生再エンヂン 自動車・機關車 シリンダーブロツク シリンダーヘツト 龜裂・磨耗・破損 クランク各軸 シヤフト 肉盛・原寸・再生 輕金屬合金の破損磨耗修理加工 防錆・耐酸・耐熱・特種鍍金・加工 朝鮮メタリコン工業所 京城府本町五丁目二十一 電話本局二四〇六番

暖房完備 眺望絶佳 海雲台温泉ホテル 電話六番

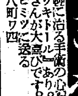

わきが 自宅で手輕に治る手術の心配のない新療法進呈 自宅無代 スツカリとこれで治つて皆さんが大喜びです。ヨクキク「ネオワキトール」があります。永年苦しんだワキガを無料でヒミツに送る クワ 御ハガキ下さい 愛知縣豐橋市西八町ワ四 日本醫藥研究所

父幸二郎儀豫而病氣療養中の處藥石効無く一月二十二日午前二時二十分死去致候間茲に生前の御懇情を深謝致し此段御通知申上候
追而葬儀は明二十四日午後二時府内若草町西本願寺にて相營み可申候
同時刻供物等の儀は堅く御辭退申上候
昭和十八年一月二十三日
京城府黃金町五丁目十九番地
嗣子 藤田喜一
妻
親戚 同

御會葬御禮申上候
京畿石炭配給統制同業組合
京城
嗣子 向井炭友
元會

松竹映畫抒情大作 湖畔の別れ 乙女心のよろこびとかなしみを描きさゞめく湖畔の夢の夕べに展く情美しく詩の抒情によせてレナーデ…明るい純情に讃ゆる若き女性に贈る新しき女性映畫 紅飛 京城寶塚劇場 廿五日一齊封切 絢爛の顔ぶれ 劇團新派 花柳小菊 徳大寺伸 藤野秀夫 春日英子 三村秀子 大原英子 森和美 中村御本 北村小松 作詩 西條八十 音樂 早乙女光 出演 朝鮮 竹 替る 三國歌 コロンビアレコード

男性ホルモン ユーステロン 注射劑

音樂映畫週間 ワルツの季節 廿四日ヨリ三日間 獨乙ウフア特作 ヘルバート マイシュ監督 ウイリ・フオルスト カローラ・ベーン主演 君を呼ぶ歌 里見藍子 月田一郎 江戸川蘭子 外ビクター歌手出演 中央劇場

産業戰士慰安の爲め 特別招待試寫會 監督 主演 ゲオルク・ヤコビー マリカ・レツク 日時 三十日(土)夜九時ヨリ 場所 京城劇場 締切 先着五百名様限り 二月一日より京劇獨占封切に先立ち産業戰士慰安の爲め左記の通り特別招待試寫會を開催いたしますから御希望のお方様は往復ハガキに住所姓名明記の上京劇宣傳部迄お早くお申込下さい 外國映畫社第二回提供 獨逸ウフア社防諜映畫 朝鮮映畫配給 美貌の敵 京城劇場